

사업보고서

(제 40 기)

사업연도 2021년 01월 01일 부터
2021년 12월 31일 까지

금융위원회

한국거래소 귀중

2022년 3월 21일

제출대상법인 유형 : 주권상장법인

면제사유발생 : 해당사항 없음

회 사 명 : 스틱인베스트먼트주식회사

대 표 이 사 : 곽 대 환

본 점 소 재 지 : 서울시 강남구 테헤란로78길 12(대치동)
(전 화)02-3404-7800
(홈페이지) <http://www.stic.co.kr>

작 성 책 임 자 : (직 책) 본부장 (성 명) 공 원 표
(전 화) 02-3404-7846

목 차

I .회사의 개요	4
1. 회사의 개요	4
2. 회사의 연혁	8
3. 자본금 변동사항	13
4. 주식의 총수 등	14
5. 정관에 관한 사항	16
II .사업의 내용	17
III .재무에 관한 사항	52
1. 요약재무정보	52
2. 연결재무제표	56
3. 연결재무제표 주석	62
4. 재무제표	138
5. 재무제표 주석	145
6. 배당에 관한 사항	215
7. 증권의 발행을 통한 자금조달에 관한 사항	216
8. 기타 재무에 관한 사항	218
IV .이사의 경영진단 및 분석의견	222
V .회계감사인의 감사의견 등	229
1. 외부감사에 관한 사항	229
2. 내부통제에 관한 사항	230
VI .이사회 등 회사의 기관에 관한 사항	232
1. 이사회에 관한 사항	232
2. 감사제도에 관한 사항	239
3. 주주총회 등에 관한 사항	241
VII .주주에 관한 사항	245
VIII .임원 및 직원 등에 관한 사항	248
1. 임원 및 직원 등의 현황	248

2. 임원의 보수 등 -----	254
IX.계열회사 등에 관한 사항 -----	260
X.대주주 등과의 거래내용 -----	262
XI.그 밖에 투자자 보호를 위하여 필요한 사항 -----	263
1. 공시내용 진행 및 변경상황 -----	263
2. 우발부채 등에 관한 사항 -----	263
3. 제재 등과 관련된 사항 -----	264
4. 작성기준일 이후 발생한 주요사항 등 기타사항 -----	264
XII.상세표 -----	266
[전문가의 확인] -----	269

【 대표이사 등의 확인 】

[대표이사 등의 확인서]

우리는 당사의 대표이사 및 신고담당임원으로서 이 공시서류의 기재내용에 대해 상당한 주의를 다하여 직접 확인·검토한 결과, 중요한 기재사항의 기재 또는 표시의 누락이나 허위의 기재 또는 표시가 없고, 이 공시서류에 표시된 기재 또는 표시사항을 이용하는 자의 중대한 오해를 유발하는 내용이 기재 또는 표시되지 아니하였음을 확인합니다.

또한, 당사는 「주식회사의 외부감사에 관한 법률」 제8조의 규정에 따라 내부 회계관리제도를 마련하여 운영하고 있음을 확인합니다.

2022. 3. 21.

스틱인베스트먼트 주식회사

대 표 이 사 과 대 환



신고업무 담당임원 공 원 표



대표이사등의 확인서

확 인 서

우리는 당사의 대표이사 및 신고담당임원으로서 이 공시서류의 기재내용에 대해 상당한 주의를 다하여 직접 확인·검토한 결과, 중요한 기재사항의 기재 또는 표시의 누락이나 허위의 기재 또는 표시가 없고, 이 공시 서류에 표시된 기재 또는 표시사항을 이용하는 자의 중대한 오해를 유발하는 내용이 기재 또는 표시되지 아니하였음을 확인합니다.

또한, 당사는 「주식회사의 외부감사에 관한 법률」 제8조의 규정에 따라 내부회계관리제도를 마련하여 운영하고 있음을 확인합니다.

2022. 3. 21.

스틱인베스트먼트주식회사

I. 회사의 개요

1. 회사의 개요

가. 연결대상 종속회사 개황

(1) 연결대상 종속회사 현황(요약)

(단위: 사)

구분	연결대상회사수				주요 종속회사수
	기초	증가	감소	기말	
상장	-	-	-	-	-
비상장	5	1	1	5	4
합계	5	1	1	5	4

※상세 현황은 '상세표-1. 연결대상 종속회사 현황(상세)' 참조

(2) 연결대상회사의 변동내용

구분	자회사	사유
신규 연결	스틱로지스틱스파트너스(주)	당기 중 지배력 획득을 통한 종속기업으로 편입
	-	-
연결 제외	스틱인베스트먼트(주)	당기 중 흡수합병*
	-	-

*디피씨(주)가 스틱인베스트먼트(주)를 흡수합병 후 사명을 스틱인베스트먼트(주)로 변경하였습니다.

나. 회사의 법적, 상업적 명칭

당사의 명칭은 '스틱인베스트먼트주식회사'라고 표기합니다. 또한 영문으로는 'STIC Investments, Inc.' 라 표기합니다.

단, 약식으로 표기할 경우에는 'STIC Investments' 라 표기 합니다.

당사는 2021년 12월 17일 상호를 변경하였으며, 변경전 상호는 '디피씨주식회사'입니다.

다. 설립일자 및 존속기간

1982년 6월 24일에 고압변성기 제조, 판매 등을 주 영업목적으로 설립되었으며, 1997년 11월 발행주식을 한국거래소 유가증권시장에 상장한 주권상장법인입니다.

라. 본사의 주소, 전화번호 및 홈페이지

주 소 : 서울시 강남구 테헤란로78길 12(대치동)

전 화 : 02-3404-7800

홈페이지 : <http://www.stic.co.kr>

마. 중소기업 등 해당 여부

중소기업 해당 여부	해당
벤처기업 해당 여부	미해당
중견기업 해당 여부	미해당

검토항목	기준	당사 현황	적/부합
1. 관계기업의 3년 평균 매출액	주업종 : 보험 및 금융업 400억원 미만	1,271억원	부적합
2. 자산총액	5,000억원 미만	2,443억원	적합
3. 상호출자제한 기업집단 여부	공정거래위원회에서 매달 발표하는 상호출자제한기업집단에 속하는 기업	미해당	적합
4. 최다 출자자여부	자산총액 5,000억원 이상 법인이 주식등을 30%이상 소유	미해당	적합

* 중소기업기본법 제2조의에 의거 하여 중소기업에 해당됩니다.(제2조 ①항에 의거 중소기업에 해당하지 않지만 제2조 ③항에 의거 유예를 적용 받고 있습니다.)

바. 주요 사업의 내용

당사의 사업부문은 제조부문과 투자부문으로 구별됩니다.

제조부문은 전자레인지용 고압변성기 등으로 중국현지법인과 말레이시아현지법인을 통해 생산하여 전세계 가전업체에 납품하고 있습니다. 투자부문은 프라이빗에쿼티 펀드 및 벤처투자조합 운영, 부동산 및 인프라 등에 대한투자 등을 하고 있습니다.

※ 기타의 자세한 사항은 동 보고서의 'II. 사업의 내용' 참조하시기 바랍니다.

사. 신용평가에 관한 사항

당사의 공시대상기간동안 신용평가를 받은 내역은 아래와 같습니다.

평가일	신용등급	평가회사 (신용평가등급범위)	평가구분
2017.06.12	BBB+	나이스디앤비 (AAA ~ C)	수시평가
2018.06.20	A-	나이스디앤비 (AAA ~ C)	수시평가
2019.04.26	A-	나이스디앤비 (AAA ~ C)	수시평가
2020.04.22	A-	나이스디앤비 (AAA ~ C)	수시평가
2021.04.21	A-	나이스디앤비 (AAA ~ C)	수시평가

* 상기 신용평가는 합병 전 디피씨주식회사에 관한 사항입니다.

☞ 나이스디앤비의 신용등급체계

신용도	신용등급	등급정의
SUPERIOR	AAA	최상위의 상거래 신뢰도를 보유하여, 현재 수준에서 합리적으로 예측 가능한 어떠한 환경변화에도 대처 가능한 초우량의 신용수준
	AA	양호한 상거래 신뢰도를 보유하여, 예측 가능한 환경변화에 대한 대처능력이 상당한 수준
USUAL	A	우위의 상거래 신뢰도가 인정되지만, 예측 가능한 환경변화에 대한 대처능력이 제한적인 수준
	BBB	적정 수준의 상거래 신뢰도를 보유하지만, 장래의 거래안정성에 다소 부정적인 요인이 내재되어 있는 수준
	BB	비교적 무난한 수준의 상거래 신뢰도를 보유하지만, 장래의 거래안정성에 다소 부정적인 요인이 내재되어 있는 수준
	B	단기적인 상거래 신뢰도는 인정되지만, 향후 환경변화에 따른 지급확실성 저하 가능성이 상존하는 수준
	CCC	현재 수준에서 상거래 신뢰도가 제한적이며, 장래 거래 안정성 저하 가능성이 예상되어 주의가 요망되는 수준
WATCHFUL	CC	채무불이행 발생 가능성을 내포하고 있으며, 상위등급에 비해 거래안정성이 매우 낮은 수준
	C	채무불이행 발생 가능성이 높아 향후 회복가능성이 낮고 적기상환능력이 의심되는 수준으로 현금거래가 요망되는 수준
	D	지급불능 상태의 매우 취약한 신용능력을 나타내어 적기 상환능력이 전무한 수준
NO GRADE	NG	등급부재 : 신용평가불응, 자료불충분, 폐(휴)업 등의 사유로 판단보류

※기업의 신용능력에 따라 10등급으로 구분 표시되며 위 등급중 "AA"등급에서 "CCC"등급까지의 6등급에서는 그 상대적 우열정도에 따라 +/-기호가 첨부될 수 있습니다.

아. 회사의 주권상장(또는 등록·지정)여부 및 특례상장에 관한 사항

회사의 주권상장(또는 등록·지정)여부 및 특례상장에 관한 사항

주권상장 (또는 등록·지정)여부	주권상장 (또는 등록·지정)일자	특례상장 등 여부	특례상장 등 적용법규
유가증권시장	1997년 11월 25일	-	-

2. 회사의 연혁

가. 회사의 본점 소재지 및 그 변경

본점 소재지 : 서울시 강남구 테헤란로78길 12(대치동)

* 2021년 12월 17일 본점 소재지를 경기도 안산시 단원구 산단로 19번길 145(목내동)에서 서울시 강남구 테헤란로78길 12(대치동)로 변경하였습니다.

나. 경영진 및 감사의 중요한 변동

변동일자	주총종류	선임		임기만료 또는 해임
		신규	재선임	
2016년 03월 25일	정기주총	사내이사 이태고	-	-
2017년 03월 24일	정기주총	-	대표이사 도용환 사외이사 이 송 사외이사 이동명 사외이사 노준형	대표이사 도용환 사외이사 이 송 사외이사 이동명 사외이사 노준형
2019년 03월 22일	정기주총	-	사내이사 이태고	사내이사 이태고
2020년 03월 25일	정기주총	사외이사 한대우 사외이사 유영학 사외이사 구승권	대표이사 도용환	대표이사 도용환 사외이사 이 송 사외이사 이동명 사외이사 노준형
2021년 12월 17일	임시주총	대표이사 곽동걸 대표이사 곽대환 사내이사 박형건	-	-

2021년 12월 31일 기준 현재 당사 이사회는 5인의 사내이사(도용환, 이태고, 곽동걸, 곽대환, 박형건), 3인의 사외이사(한대우, 유영학, 구승권)로 구성되어 있습니다.

2021년 12월 17일 도용환 대표이사는 대표이사직만 사임하였습니다.

2022년 2월 15일 이태고 대표이사는 대표이사 및 사내이사직을 사임하였습니다.

다. 최대주주의 변동

- 해당사항 없음

라. 상호의 변경

2021년 12월 17일 상호를 '디피씨주식회사'에서 '스틱인베스트먼트주식회사'로 변경하였습니다.

마. 회사가 화의, 회사정리절차 그 밖에 이에 준하는 절차를 밟은 적이 있거나 현재 진행중인 경우 그 내용과 결과

- 해당사항 없음

바. 회사가 합병등을 한 경우 그 내용

일자	주요내용	비고
2021.12.17	디피씨주식회사는 종속기업 스틱인베스트먼트주식회사를 흡수합병 후 상호를 스틱인베스트먼트주식회사로 변경	이사회 결의 (소규모합병)

당사는 2021년 10월 15일 이사회에서 장기적인 성장 전략의 일환으로 기업집단의 지배구조 개편을 통해 경영 효율성 증대 및 사업경쟁력을 강화함으로써 주주 및 기업가치를 제고하기 위해 당사의 100% 자회사인 스틱인베스트먼트(주)를 흡수합병하는 안건을 결의하였습니다. 이후 합병계약서 승인을 위한 이사회 결의 등을 거쳐 2021년 12월 17일 합병 절차를 완료하였습니다.

※ 자세한 사항은 2021년 10월 15일에 공시된 합병등종료보고서(합병) 공시를 참고하여 주시기 바랍니다.

사. 회사의 업종 또는 주된 사업의 변화

회사가 영위하는 목적사업은 다음과 같습니다.(2021년 기준 정관의 기재내용 참조)

(1) 회사의 목적

1. 사모펀드의 설립, 투자, 자문 및 운용
2. 창업자, 벤처기업, 구조조정대상기업, 성장기업, 대기업 및 해외기업 등 기업에 대한 투자
3. 투자대상기업의 발굴 및 투자대상기업의 가치제고를 위한 자문
4. 기업에 대한 투자정보 제공 및 투자의사결정 지원
5. 기업에 대한 경영자문 및 지원
6. 기업의 인수·합병 등의 중개 및 자문
7. 기업 투자유치 자문
8. 구조조정대상기업의 인수, 정상화 및 매각
9. 구조조정대상기업의 화의, 회사정리, 파산의 절차대행
10. 구조조정대상기업이 매각하는 영업 또는 자산의 매입
11. 금융기관 또는 자산관리공사가 보유하고 있는 부실채권의 매입
12. 법령에 의해 허가, 인가 또는 승인 등을 받은 사업
13. 제1호부터 제12호에 직접 또는 간접으로 관련 또는 부대되는 모든 사업 및 활동
14. 전자, 전기, 기기 및 부품제조 판매업
15. 철강 및 비철금속 제품의 제조, 가공, 판매, 유통업
16. 부동산 임대업
17. 방송, 정보통신관련 제품을 설계, 제조, 판매, 수리하는 업무
18. 방송 및 정보통신관련 제품 및 부품을 수입, 판매하는 업무
19. 방송, 정보통신과 관련된 용역의 제공 및 연구 조사 업무
20. 유가증권 및 파생금융상품에 대한 투자
21. 해외기술의 알선, 보급 및 이를 촉진하기 위한 해외투자
22. 인터넷 관련 사업
23. 전자상거래 관련 사업
24. 유지보수 및 로열티(기술료)
25. 제14호부터 제24호에 관련된 수출입업
26. 제14호부터 제25호에 부대되는 사업

다만, 제조사업부문에 해당하는 사업(제14호, 제15호, 제17호부터 제26호까지)은 추후 제조사업부문 물적분할이 완료되는 시점부터는 효력을 상실함.

아. 그 밖에 경영활동과 관련된 중요한 사항의 발생내용

일자	변동내용
2016.10.20	스틱인베스트먼트(주) 무상감자(3:1주식병합)
2017.09.18	(주)에너솔 지분(97.8%) 전량 매각에 따른 계열회사 제외
2018.06.01	스틱얼터너티브(주) 신설
2018.07.16	스틱인베스트먼트(주) 인적분할로 스틱벤처스(주) 설립
2018.11.23	스틱얼터너티브(주) 전문사모집합투자업 등록
2018.11.28	스틱얼터너티브(주) 상호변경 → 스틱얼터너티브자산운용(주)
2019.10.01	신종자본증권 취득 (스틱얼터너티브자산운용(주))
2020.02.20	스틱얼터너티브자산운용(주) 지배력상실에 따른 종속회사 제외
2020.07.21	자기주식 처분결의 보통주 500,000주(2020.7.29 ~ 2020.08.07)
2021.03.25	이태고 대표이사 취임(각자 대표이사)
2021.04.02	남통디피씨전자유한공사 지분 추가 취득 (취득 후 지분율 100%)
2021.10.15	스틱인베스트먼트(주)와의 소규모 합병 결의 존속회사 : 디피씨(주) 소멸회사 : 스틱인베스트먼트(주)
2021.12.17	스틱인베스트먼트(주) 흡수합병에 따른 종속회사 제외 및 상호의 변경

3. 자본금 변동사항

당사는 최근 5년간 자본금 변동사항이 없습니다.

(단위 : 원, 주)

종류	구분	제40기 (2021년말)	제39기 (2020년말)	제38기 (2019년말)	제37기 (2018년말)	제36기 (2017년말)
보통주	발행주식총수	41,678,175	41,678,175	41,678,175	41,678,175	41,678,175
	액면금액	500	500	500	500	500
	자본금	20,839,087,500	20,839,087,500	20,839,087,500	20,839,087,500	20,839,087,500
우선주	발행주식총수	-	-	-	-	-
	액면금액	-	-	-	-	-
	자본금	-	-	-	-	-
기타	발행주식총수	-	-	-	-	-
	액면금액	-	-	-	-	-
	자본금	-	-	-	-	-
합계	자본금	20,839,087,500	20,839,087,500	20,839,087,500	20,839,087,500	20,839,087,500

4. 주식의 총수 등

가. 주식의 총수 현황

2021년 12월 31일 발행할 주식의 총수는 100,000,000주이며 현재까지 발행한 주식의 총수는 보통주 41,678,175주입니다. 현재의 유통주식수는 자기주식 3,952,483주를 제외한 37,725,692주 입니다. 당사는 보통주 외의 주식은 발행하지 않았습니다.

(기준일 : 2021년 12월 31일)

(단위 : 주)

구 분	주식의 종류		비고
	보통주	합계	
I. 발행할 주식의 총수	100,000,000	100,000,000	-
II. 현재까지 발행한 주식의 총수	41,678,175	41,678,175	-
III. 현재까지 감소한 주식의 총수	-	-	-
1. 감자	-	-	-
2. 이익소각	-	-	-
3. 상환주식의 상환	-	-	-
4. 기타	-	-	-
IV. 발행주식의 총수 (II-III)	41,678,175	41,678,175	-
V. 자기주식수	3,952,483	3,952,483	-
VI. 유통주식수 (IV-V)	37,725,692	37,725,692	-

나. 자기주식 취득 및 처분 현황

(기준일 : 2021년 12월 31일)

(단위 : 주)

취득방법			주식의 종류	기초수량	변동 수량			기말수량	비고	
					취득(+)	처분(-)	소각(-)			
배당 가능 이익 범위 이내 취득	직접 취득	장내 직접 취득	보통주식	414,904	-	-	-	414,904	-	
			기타주식	-	-	-	-	-	-	
		장외 직접 취득	보통주식	-	-	-	-	-	-	-
			기타주식	-	-	-	-	-	-	-
		공개매수	보통주식	-	-	-	-	-	-	-
			기타주식	-	-	-	-	-	-	-
	소계(a)	보통주식	414,904	-	-	-	414,904	-	-	
		기타주식	-	-	-	-	-	-	-	
	신탁 계약에 의한 취득	수탁자 보 유물량	보통주식	1,925,970	-	-	-	1,925,970	-	
			기타주식	-	-	-	-	-	-	
		현물보유 물량	보통주식	-	-	-	-	-	-	-
			기타주식	-	-	-	-	-	-	-
		소계(b)	보통주식	1,925,970	-	-	-	1,925,970	-	-
			기타주식	-	-	-	-	-	-	-
기타 취득(c)			보통주식	1,611,609	-	-	-	1,611,609	-	
			기타주식	-	-	-	-	-	-	-
총 계(a+b+c)			보통주식	3,952,483	-	-	-	3,952,483	-	
			기타주식	-	-	-	-	-	-	-

다. 다양한 종류의 주식 발행현황

회사는 보고기간말 현재 보통주 이외에 발행한 다른 종류의 주식은 없습니다.

5. 정관에 관한 사항

회사의 정관의 최근 개정일은 2021년 12월 17일입니다.

정관 변경 이력

정관변경일	해당주총명	주요변경사항	변경이유
2021년 12월 17일	2021년 임시주주총회	1) 상호의 변경 2) 사업목적 추가 및 삭제 3) 본점 소재지 변경 4) 공고방법 5) 이익배당우선주, 전환주식, 상환 주식 신설 6) 동등배당 7) 전환사채, 신주인수권부사채 발행 및 배정	1) 합병후 법인의 주 목적사업이 사모펀드운용업이고, 기 존 펀드 및 투자자들과 단절없이 사업을 영위하기 위함 2) 피합병법인이 영위하던 사모펀드운용 업을 합병법인이 승계하게 되어 목적사업을 보다 구체적으로 적시함 제조사업부문에 해당하는 사업은 제조사업부문 물적분할 이 완료되는 시점부터는 효력을 상실함 3) 합병 후 법인의 효율적 영업활동을 위하여 피합병법인의 주된 사무소가 있는 서울로 본점을 변경 4) 편의상 공고를 인터넷 홈페이지에 하는 것으로 정함 5) 자금조달 편의성을 위해 상법과 표준정관 내용을 참조 하여 상환주식에 관한 구체적인 사항을 정함 6) 배당기산일에 관한 상법 제350조 제3항이 삭제되면서 정관에 별도로 정함이 없어도 동등배당이 가능해짐. 이를 반영하여 변경된 표준정관 내용으로 수정함 7) 합병후 법인의 매출 및 자산 규모에 따라 전환사채 발 행금액을 상향하고, 상법 제513조에 따라 전환으로 인하 여 발행하는 주식의 종류는 이사회가 정하는 것으로 함
2020년 03월 25일	제38기 정기주주총회	1) 사업목적 추가 2) 주식·사채 등의 전자등록에 관한 법률 (전자증권법)시행 관련 정관 변경 3) 감사위원회 구성, 직무 관련 정관 변경	1) 향후 지배구조개선 대비(사업목적 추가) 2) 주식·사채 등의 전자 등록에 관한 법률이 2019년 9월 16일부터 시행될 예정임에 따라 관련 근거 수정 3) 상법 제542조의 11 (감사위원회) 제④항 반영하여 사외 이사인 감사위원회 위원의 사임·사망 등으로 인한 결원 시 상법상 예외 규정을 적용 받을 수 있도록 문구 조정

II. 사업의 내용

1. (제조서비스업)사업의 개요

당사의 사업부문은 제조부문과 투자부문으로 구별됩니다.

당사 및 종속회사의 사업부문별 현황을 요약하면 아래와 같습니다.

구분	상호	주요재화와 용역	주요고객	사업내용	
제조 부문	파워	스탁인베스트먼트(주) 제조사업부문	전자레인지용 HVT, 에어컨용 RET	LG, SK매직	산업용고압변성기 등의 판매
		DY POWER SYSTEMS(M) SDN. BHD		SAMSUNG, SHARP	산업용고압변성기 등의 제조 및 판매
		남통디피씨전자유한공사		PANASONIC, FUJITSU	산업용고압변성기 등의 제조 및 판매
		볼산디피씨전자유한공사		MIDEA, WHIRLPOOL	산업용고압변성기 등의 제조 및 판매
투자 부문	사모펀드	스탁인베스트먼트(주) 투자부문	사모투자합자회사	국민연금, 교직원공제회, 군인공제회	Pre IPO기업투자 외
	창업투자	스탁벤처스(주)	창업투자	국민연금, 교직원공제회, 군인공제회	벤처기업투자 외

제조부문 : "1.(제조서비스업)사업의개요 ~"7.(제조서비스업)기타 참고사항",

투자부문 : "1.(금융업)사업의개요"~"5.재무건전성 등 기타 참고사항"

[제조부문]

회사의 제조부문은 전자레인지용 HVT(High Voltage Transformer)와 에어컨용 RET (Reactor)를 해외법인 3개(말레이시아1개, 중국2개)에서 생산하여 전세계 유수의 가전업체에 판매하고 있습니다. HVT는 전자레인지에 들어가는 Magnetron을 구동하기 위하여 전력을 공급하는 장치이고 RET는 전류의 급격한 변화에 대해 서지전압을 흡수하여 설비를 보호하는 장치로 에어컨, 세탁기 등 전자제품에 필수적으로 들어가는 부품입니다. 당사의 제품은 가전제품산업과 매우 밀접한 관련성이 있습니다.

회사의 주력 제품인 전자레인지용 HVT의 세계 시장 수요는 연간 8,200만대로 예측되며, HVT의 주요 수요 증가처는 중국, 아시아권으로 예상되어 당사는 이미 이에 대한 기회 선점 전략으로 해외생산기지 구축을 완료하였습니다. 회사의 영업부에서 추정된 기준으로 전자레인지용 HVT는 해외공장을 포함하여, 세계시장의 약 19%를 점유중이고, 에어컨용 RET는 세계시장의 약 31% 점유중입니다.

제조부문 매출은 제40기 매출액(연결기준) 3,127억원 중 1,686억원으로 전체 매출액(연결기준) 대비 54%이고 전년 (1,204억원) 대비 40% 성장하였습니다.

아래는 최근 3사업연도 기준 영업실적입니다.

(단위 : 백만원)

지역	품목	제40기	제39기	제38기
내수	HMT, RET 외	2,962	3,092	4,160
수출		222,219	156,168	161,546
[연결조정 및 내부거래]	-	(56,566)	(38,860)	(40,263)
합계	-	168,615	120,400	125,443

회사의 제품 판매량은 지속 상승 중이며 최근 코로나바이러스감염증-19("코로나19(COVID-19)")의 장기화로 보복소비와 '집콕' 트렌드가 확산되어 백색가전의 수요가 증가함에 따라 당사의 제품 판매량도 증가하고 있습니다.

다만 수요의 급등에 따라 원자재 가격과 해운운임 등 물류비용이 급격히 상승하였습니다. 이에 회사는 원자재 확보와 생산공정 개선등 경쟁력 확보에 지속적인 노력을 기울이고 있습니다. 또한, 회사는 지속적인 연구개발을 통하여 전자레인지, 에어컨 뿐만 아니라 세탁기등 다른 가전에도 사용할수 있는 RET를 개발 중에 있습니다. 제40기 기준 연구개발비 1,001백만원은 제조부문 매출액 대비 0.6%에 해당합니다.

※ 본 사업의 개요에 요약된 내용의 세부사항 및 포함되지 않은 내용 등은 "II. 사업의 내용" 의 "(제조서비스업)2. 주요 제품 및 서비스" 부터 "(제조서비스업)7. 기타 참고사항" 까지의 항목에 상세히 기재되어 있으며 이를 참고하여 주시기 바랍니다.

2. (제조서비스업)주요 제품 및 서비스

당사의 주요 제품은 전자레인지용 HVT(High Voltage Transformer)와 에어컨용 RET(Reactor)로 두가지 제품을 판매 하고 있습니다.

가. 제품별 매출액

회사의 제품은 HVT와 RET이며 제품별 매출액은 아래와 같습니다.

(단위 : 백만원)

구 분	제40기	제39기	제38기
HVT	121,633	87,428	91,989
RET	43,673	31,250	31,842
기타	3,309	1,721	1,612
합 계	168,615	120,400	125,443

나. 주요 제품 등의 가격변동추이

(단위 : 원)

품 목	제40기	제39기	제38기
HVT	8,016	6,540	6,750
RET	4,065	3,217	3,291

주) 매출액을 수량으로 나눈 단순 평균입니다.

3. (제조서비스업)원재료 및 생산설비

가. 주요 원재료의 현황

(단위 : 백만원)

사업부문	매입유형	품목	구체적용도	매입액	비율(%)	비고
파워	자재	Steel	HVT외 제조	66,186	69.73	-
		알루미늄Wire		28,731	30.27	-
합계			-	94,917	100.00	-

나. 주요 원재료 등의 가격변동추이

(단위 : USD)

품목	단위	제40기	제39기	제38기
Steel	톤(ton)	1,041	620	636
알루미늄Wire	톤(ton)	4,881	4,042	3,585

다. 생산 및 설비에 관한 사항

(1) 생산과 영업에 중요한 시설 및 설비 등

[사업장 현황]

당사는 해외(중국, 말레이시아)에 3개 생산사업장에서 고압변성기 등을 제조하여 판매하고 있습니다. 주요 생산사업장 현황은 아래와 같습니다.

상호	주소
DY POWER SYSTEMS(M) SDN. BHD	Lot 17245, 4th Mile, Jalan Genting off Jalan Kapar, Rantau Panjang, 42100 Klang, Selangor Darul Ehsan, Malaysia.
남통디피씨전자유한공사	Nb.8 Binjiang Road, Huifeng Town, Qidong City, Jiangsu Province, China
불산디피씨전자유한공사	#22, 3 Road West D/C, Guanghua-Baian Industrial Park, Xingt'an, Shunde, Foshan, Guangdong, China.

(2) 유형자산 변동내역

(단위 : 천원)

구분	기초	취득	처분	감가상각	기타의변동	기말
토지	888,355	311,942	-	-	17,088	1,217,385
설비자산						
건물	5,765,736	599,889	-	(267,737)	233,720	6,331,608
차량운반구	59,062	147,023	(3,853)	(52,645)	8,989	158,576
설비 등	4,409,743	1,249,599	(7,631)	(735,979)	431,530	5,347,262
집기비품	276,066	403,708	(1,091)	(126,622)	7,525	559,586
건설중인자산	-	316,272	-	-	-	316,272
소계	10,510,607	2,716,491	(12,575)	(1,182,983)	681,764	12,713,304
사용권자산	2,757,840	4,469,119	(40,485)	(1,639,531)	(77,504)	5,469,439
합계	14,156,802	7,497,552	(53,060)	(2,822,514)	621,348	19,400,128

주) 상기 수치는 연결재무제표 기준입니다.

4. (제조서비스업)매출 및 수주상황

가. 매출실적

(단위 : 백만원)

지역	품목	제40기	제39기	제38기
대한민국	HVT외	2,962	3,092	4,160
기타		222,219	156,168	161,546
[연결조정 및 내부거래]	-	(56,566)	(38,860)	(40,263)
합 계	-	168,615	120,400	125,443

나. 제품별 판매량

(단위 : 천대)

제품	제40기	제39기	제38기
HVT	15,174	14,323	13,641
RET	10,744	9,678	9,653
합 계	25,918	24,001	23,294
증가율	8%	3%	4%

회사의 제품 판매량은 지속하여 상승 중이고 최근 코로나 바이러스 감염증(COVID-19)의 세계적 유행으로 '집콕' 트렌드 확산과 보복소비 효과로 인해, 백색가전의 수요가 늘면서 당사의 제품도 판매량이 증가하였습니다.

다. 법인별 매출액

(단위 : 백만원)

법인명	제40기	제39기	제38기
스탁인베스트먼트(주) 제조사업부문	56,503	39,637	41,320
DY POWER SYSTEMS(M) SDN. BHD	69,027	45,961	47,367
남통디피씨전자유한공사	67,689	49,167	48,989
불산디피씨전자유한공사	31,962	24,497	28,030
내부거래 및 연결조정	(56,566)	(38,862)	(40,263)
합 계	168,615	120,400	125,443

주) 상기 수치는 모두 별도재무제표 기준입니다.

라. 판매방법 및 조건

판매방법	대금회수조건
BUYER의 생산계획에 의해 수주받은 물량을 생산하여 납품	30일~90일 외상

마. 판매전략

업체간의 치열한 가격경쟁력으로 영업시황은 어려울 것으로 예상되나, 영업부문을 통합(국내영업, 해외영업) 운영하고 기존 거래선(해외 및 한국 전자레인지 업체)의 시장점유율을 해외공장과 연계하여 확대시켜 급속한 신장세를 보이는 중국시장에 대하여 공격적인 Marketing의 방안으로 현지 기술 및 영업을 진행하고 있습니다.

라. 주요 매출처

법인명	주요재화와 용역	주요고객
스틱인베스트먼트(주) 제조사업부문	전자레인지용 HVT 에어컨용 RET	LG전자, SK매직
DY POWER STSTEMS(M) SDN, BHD		SAMSUNG, SHARP
남통디피씨전자유한공사		PANASONIC, FUITSU
불산디피씨전자유한공사		MIDEA, WHLRPOOL

회사는 전세계 유수의 가전업체에 제품을 납품 하고 있습니다.

마. 수주상황

매출 특성상 주문생산에 의한 제조, 판매가 진행되어 장기매출 및 용역계약은 없습니다.

5. (제조서비스업)위험관리 및 파생거래

가. 시장위험

(1) 환율변동위험

연결회사는 글로벌 영업활동을 수행함에 따라 보고통화와 다른 외화 수입, 지출이 발생하고 있습니다. 이로 인해 환율변동위험에 노출되는 환포지션의 주요 통화로는 USD, JPY, EUR 등이 있습니다. 연결회사는 영업활동에서 발생하는 환위험의 최소화를 위하여 수출입등의 경상거래 및 예금, 차입 등의 자금거래시 현지통화로 거래하거나 입금 및 지출 통화를 일치시키는 것을 원칙으로 함으로써 환포지션 발생을 최대한 억제하고 있습니다. 연결회사는 투기적 외환거래는 금지하고 있으며, 환위험을 주기적으로 모니터링, 평가 및 관리하고 있습니다.

금융상품의 주요 통화별 구성내역(원화환산금액)은 다음과 같습니다.

(단위: 천원)

구분	당기말		전기말	
	외화금융자산	외화금융부채	외화금융자산	외화금융부채
USD	21,816,297	13,765,334	12,650,298	2,258,641
JPY	446,164	-	322,243	-
EUR	2,396,256	-	1,287,714	-

보고기간 종료일 현재 해당통화의 5% 절상 및 절하시 외화환산손익의 결과로 인하여 발생하는 세전손익의 변동은 다음과 같습니다.

(단위: 천원)

구분	당기		전기	
	외화금융자산	외화금융부채	외화금융자산	외화금융부채
절상시	1,232,936	(688,267)	713,013	(112,932)
절하시	(1,232,936)	688,267	(713,013)	112,932

(2) 가격위험

연결회사는 당기손익공정가치 측정 금융자산으로 분류되는 보유 지분증권의 가격위험에 노출되어 있습니다.

보고기간말 현재 연결회사가 보유하고 있는 상장주식은 공개시장에서 거래되고 있으며, KOSDAQ 주가지수에 관련되어 있습니다.

상장주식 관련 주가지수의 상승 또는 하락이 연결회사의 보고기간말 현재 세전손익에 미치는 영향은 아래 표와 같습니다. 이 분석은 다른 변수들은 일정하며, 연결회사가 보유하고 있는 상장주식은 과거 해당 지수와의 상관관계에 따라 움직인다는 가정하에 주가지수가 30% 증가 또는 감소한 경우를 분석하였습니다.

(단위: 천원)

구분	당기말		전기말	
	30%상승시	30%하락시	30%상승시	30%하락시
KOSDAQ	453,013	(453,013)	-	-

상기 시장위험과 관련된 당기손익공정가치금융자산의 장부금액의 변동내역은 '주석 11'에 기재하고 있습니다.

(3) 이자율 변동위험

연결회사의 이자율 변동위험은 주로 예금 및 변동금리부 차입금에서 비롯되며, 연결회사는 이자율 변동으로 인한 불확실성과 금융비용의 최소화를 위한 정책을 수립 및 운용하고 있으며, 보고기간 종료일 현재 이자율 변동이 세전손익에 미치는 영향은 다음과 같습니다.

(단위: 천원)

구분	당기		전기	
	1%상승	1%하락	1%상승	1%하락
세전손익의 증감	239,214	(239,214)	234,752	(234,752)

나. 신용위험

연결회사의 신용위험은 보유하고 있는 매출채권에 대한 신용위험뿐 아니라, 상각후 원가 측정되는 채무상품으로부터 발생합니다.

(1) 매출채권

연결회사는 매출채권에 대해 전체 기간 기대신용손실을 손실충당금으로 인식하는 간편법을 적용합니다. 기대신용손실을 측정하기 위해 매출채권은 신용위험 특성과 연령을 기준으로 구분하였으며, 기대신용손실에는 미래전망정보가 포함됩니다.

(단위: 천원)

구분	정상	90일 이내	180일 이내	365일 이내	365일 초과	합계
당기말						
총 장부금액	57,908,465	2,786,598	7,507	-	3,537	60,706,107
기대손실률	0.14%	0.14%	1.00%	-	-	0.14%
손실충당금	82,014	3,833	75	-	-	85,922
전기말						
총 장부금액	40,082,510	775,154	10,341	3,294	3,246	40,874,545
기대손실률	0.13%	0.01%	-	-	-	0.13%
손실충당금	52,166	59	-	-	-	52,225

당기와 전기 중 매출채권의 손실충당금 변동내역은 다음과 같습니다.

(단위: 천원)

구분	당기	전기
기초	52,225	140,610
당기손익 인식분	33,697	8,971
대손처리액	-	(97,356)
기말	85,922	52,225

(2) 미수수익과 계약자산

연결회사는 미수수익과 계약자산에 대해 전체 기간 기대신용손실을 손실충당금으로 인식하는 간편법을 적용합니다. 기대신용손실을 측정하기 위해 미수수익과 계약자산은 신용위험 특성과 연체일을 기준으로 구분하였습니다.

미청구용역에 따른 계약자산은 동일 유형의 계약에서 발생한 미수수익과 유사한 위험속성을 가지므로 연결회사는 미수수익의 손실율이 계약자산의 손실율에 대한 합리적인 추정치로 판단하였으며, 기초와 기말의 미수수익 및 계약자산에 대한 손실충당금은 없습니다.

(3) 상각후 원가로 측정하는 기타 금융자산

(단위: 천원)

구분	당기	전기
	미수금	미수금
기초	-	25,902
상각채권액(대손처리액)	-	(25,902)
기말	-	-

연결회사는 신용위험을 관리하기 위하여 다음과 같은 정책과 절차를 마련하여 운영하고 있습니다.

수취채권과 관련하여 연결회사는 신규 거래처와 계약시 공개된 재무정보와 신용평가기관에 의하여 제공된 정보 등을 이용하여 거래처의 신용도를 평가하고 이를 근거로 신용거래한도를 결정하고 있으며, 일부 수취채권에 대해서 보험계약체결, 담보 또는 지급보증을 제공받고 있습니다.

연결회사는 우리은행 등의 금융기관에 현금및현금성자산 등을 예치하고 있습니다. 신용등급이 우수한 금융기관과 거래하고 있으므로 금융기관으로부터의 신용위험은 제한적입니다. 은행 및 금융기관의 경우, 독립적인 신용등급기관으로부터의 신용등급이 일정수준 이상인 경우에 한하여 거래를 하고 있습니다.

다. 유동성 위험

연결회사는 유동성위험을 관리하기 위하여 단기 및 중장기 자금관리계획을 수립하고 현금유출예산과 실제현금유출액을 지속적으로 분석·검토하여 금융부채와 금융자산의 만기구조를 대응시키고 있습니다. 연결회사의 경영진은 영업활동현금흐름과 금융자산의 현금유입으로 금융부채를 상환가능하다고 판단하고 있으며, 만기분석내역은 다음과 같습니다.

(단위: 천원)

구분	6개월 미만	6~12개월	1~2년	2~5년	5년 초과	총 계약상 현금흐름	장부금액
당기말							
단기차입금(*1)	32,473,058	2,075,240	-	-	-	34,548,298	34,389,254
매입채무 및 기타금융부채	29,532,723	-	876,530	-	-	30,409,253	30,409,253
리스부채(*1)	851,434	745,258	1,397,380	2,705,635	-	5,699,707	5,240,726
출자약정에 따른 미출자잔액	28,616,911	-	-	-	-	28,616,911	-
합계	91,474,126	2,820,498	2,273,910	2,705,635	-	99,274,169	70,039,233
전기말							
단기차입금(*1)	19,810,395	3,640,274	-	-	-	23,450,669	23,281,022
매입채무 및 기타금융부채	33,721,889	-	97,000	-	-	33,818,889	33,916,850
리스부채(*1)	844,369	421,401	482,797	999,609	-	2,748,177	2,503,061
출자약정에 따른 미출자잔액	34,884,748	-	-	-	-	34,884,748	-
합계	89,261,401	4,061,675	579,797	999,609	-	94,902,483	59,700,933

라. 자본위험관리

연결회사의 자본위험관리는 건전한 자본구조의 유지를 통한 주주이익의 극대화를 목적으로 하고 있으며, 자본관리지표로 부채비율을 이용하고 있습니다. 이 비율은 연결 재무제표상 공시된 총부채를 총자본으로 나누어 산출하고 있습니다.

(단위: 천원)

구분	당기말	전기말
부채(A)	109,757,181	68,999,005
자본(B)	232,235,576	180,456,751
부채비율(A / B)	47.3%	38.2%

마. 파생상품거래현황

당사는 보고서 제출일 현재 파생상품을 거래하고 있지 않습니다.

6. (제조서비스업)주요계약 및 연구개발활동

가. 남통디피씨전자유한공사 지분인수

구분	세부내용
계약상대방	공변창
계약의 목적	자회사 경영권 강화로 지분가치 제고
계약 내용	2021년 2월 19일에 종속기업인 남통디피씨유한공사(기말지분율 78.33%)의 지분 21.67%를 CNY37,000,000에 인수하는 계약을 체결하였습니다. 2021년 4월 2일 계약 이행 완료로 남통디피씨전자유한공사에 대한 회사의 지분율은 100%가 되었습니다.
계약체결 시기	2021년 04월 02일
계약금액 및 대금수수 방법	당사는 남통디피씨전자유한공사의 지분 21.67%를 전액 현금으로 지급하였습니다.

나. 연구개발활동의 개요 및 조직

연구개발 업무를 전담하는 당사의 조직은 기술연구팀입니다.

기술연구소는 주력사업인 전자레인지에 장착되어지는 철심형 고압Trans 및 에어컨에 장착되는 REACTOR를 개발하고 있으며, 파워연구, 생산기술로 구성되어 있습니다.

다. 연구개발 비용

(단위 : 백만원)

과 목	제40기	제39기	제38기
연구개발비용	1,001	1,011	907
정부보조금(-)	-	-	-
연구개발비/매출액 비율 [연구개발비용/당기매출액*100]	0.32%	0.56%	0.55%

라. 연구개발 실적

(1) 소재개발에 대한 연구

- Magnet wire 소재, Silicon steel소재, 절연지

(2) 제조기술에 대한 연구

- 친환경제품 설계 및 제조

(3) 특허출원

- 변압기용 코어 및 제조방법 특허 출원
- 변압기용 코어의장 출원
- 고압트랜스 포머의 단자 연결구조 및 제조방법 특허 출원
- 트랜스포머용 단자 고정대(2차) 실용 및 의장 출원
- 트랜스포머용 단자 고정 구조(1차)실용신안 출원
- 초음파 솔더링된 알루미늄 코일 및 제조 방법 특허출원
- 변압기용 코일 및 그 제조방법 (PR-COIL) 특허출원

7. (제조서비스업)기타 참고사항

가. 조직도



제조부문 조직도-2112

나. 지적재산권 보유 현황

구분	한국	중국	기타
특허	18	9	10
실용신안	7	21	2
의장	6	-	-
디자인	3	4	1
상표	1	1	2

구분	한국법인	중국1,2법인	말레이시아법인
ISO인증	-	9001	9001
UL규격	E108713		

다. 산업 현황

(1) 산업의 특성

회사의 주력 제품인 HVT(High Voltage Treanssfomer)는 전자레인지의 핵심부품인 Magnetron을 구동하는 전력을 공급하여주는 고압변성기입니다. 회사의 다른 제품인 RET(Reactor)는 에어컨 및 세탁기 등 전자제품에 부속품으로 들어가며 전류의 급격한 변화에 대해 큰 유도 리액턴스에 의해 서지전압 등을 흡수해서 설비를 보호하는 기기를 말합니다. 따라서 당사의 제품은 가전제품 산업과 매우 밀접한 관련성이 있습니다.

(2) 성장성

백색가전 산업은 현재 성숙기 산업으로 안정적인 시장을 형성하고 있습니다. 꾸준한 수요가 발생하고 있으며, 개발도상국(인도 등) 시장에 성장가능성이 있습니다. 코로나 바이러스 감염증(COVID-19)의 장기화로 보복소비와 '집콕' 트렌드가 확산되어 백색가전의 수요가 늘고 있습니다.

(3) 경기변동의 특성 및 계절성

가전산업은 일반적으로 국내/외적인 경기변동의 영향을 받으며, 기술의 변화와 바이어의 요구변화와 원자재 가격에 민감하게 영향을 받습니다. 또한, 당사의 주요제품인 RET는 에어컨의 부속부품으로 상반기에 수요가 집중되어 있으며, 여름철 더위에 따라 수요가 민감하게 변동되는 특성이 있습니다. 그러나 HVT는 전자레인지의 부속부품으로 계절적 영향도는 낮습니다.

(4) 시장 여건

㉠ 시장 현황

당사의 주력 제품인 전자레인지용 HVT의 세계 시장 수요는 연간 8,200만대선으로 예측되며, HVT의 주요 수요 증가처는 중국, 아시아권으로 예상되어 당사는 이미 이에 대한 기획 선점 전략으로 해외생산기지 구축을 완료하였습니다. 전자레인지용 HVT는 해외공장을 포함하여, 세계시장의 약 19%를 점유하고 있습니다.

RET는 현재 에어컨에 한정되어 납품되고 있지만 지속적인 연구와 개발을 통해 세탁기 등 제품군을 넓혀 추가적인 매출에 기여할 수 있도록 노력중에 있습니다. 회사의 경쟁사는 중국계 회사입니다. 현재 중국시장 및 세계시장에서 치열한 경쟁을 펼치고 있습니다.

㉡ 시장점유율 추이

(단위 : 천대, %)

구분		제40기	제39기	제38기
전자레인지용 HVT	시장물량	81,582	80,993	83,597
	회사물량	15,174	14,323	13,641
	점유율	19%	18%	16%
에어컨용 RET	시장물량	30,655	31,122	36,139
	회사물량	10,744	9,678	9,653
	점유율	35%	31%	27%

주) 회사의 영업에서 추산한 추정치이며, 실제 결과는 차이가 있을 수 있습니다.

(5) 회사의 경쟁우위 요소

회사는 1982년부터 현재까지 동종업계에서 오래된 업력을 가지고 있으며, 해외법인 3개(말레이시아1개, 중국2개) 및 한국 본사를 거점으로 바이어들과 밀착 마케팅을 하고 있으며, 바이어들의 다양한 요구에 신속히 대응하고 있습니다. 또한 본사의 연구소에서 지속적으로 제품을 개발하고 있으며, 통합 원자재구매로 원가 절감을 실현할 수 있는 강점이 있습니다.

1. (금융업)사업의 개요

가. 개황

당사는 사모투자(Private Equity, PE) 사업을 영위하는 회사로서, 자본시장과 금융투자업에 관한 법률(이하 '자본시장법')에 의거 금융감독원에 등록된 기관전용 사모집합투자기구(이하 '기관전용 사모펀드' 또는 'PEF(Private Equity Fund)') 운용회사입니다.

그리고 당사의 자회사인 스틱벤처스는 중소·벤처기업에 대한 투자금융을 제공하는 벤처캐피탈(Venture Capital, VC)로 벤처투자촉진에 관한 법률에 의거 중소벤처기업부에 등록된 중소기업창업투자회사이며, 벤처투자조합등 조합결성을 통한 창업초기 기업투자 및 사모집합투자기구(PEF) 결성 및 운영을 주력 사업으로 영위하고 있습니다.

사모펀드와 벤처투자 운용업은

- i) 연기금 등 기관투자자와 금융기관 및 일반기업 등 여러 경제 주체로부터 자금을 위탁받아,
- ii) 이를 벤처기업에서 대기업에 이르기까지 여러 종류의 기업들에 투자하고,
- iii) 투자기업의 기업가치를 증대시킨 후,
- iv) 투자를 회수하고 그 운용성과를 다시 투자자들에게 배분하는 것을 본업으로 하고 있습니다.

이와 같은 펀드운용 활동을 통해 사모펀드와 벤처투자업은 투자자들의 자산을 증식시키고, 투자 기업의 경영 효율성과 기업가치를 증대 시키며, 신산업의 발굴·성장 및 기존 산업의 구조조정 지원 등을 통해 경제 전반의 효율성 제고와 성장에 기여하고 있습니다.

우리나라의 사모펀드 시장은 2004년 0.4조원 규모로 처음 시작하여 2021년 9월에는 운용중인 펀드규모가 106.8조원으로 267배의 경이적인 성장을 기록하였으며, 벤처 투자 시장 역시 2008년 신규조합 결성 금액이 1조원이던 것이 2020년에는 신규결성 금액이 6.6조원으로 크게 증가한 바 있습니다.

당사의 사모펀드 및 벤처투자업 역시 크게 성장해 왔는데, 1999년 벤처캐피탈로 출발한 당사의 벤처조합/펀드 누적약정액이 2021년말까지 1조 5352억에 달하고, 2006년 역외 PEF설립으로 시작한 사모펀드의 누적약정액은 2021년말 6조 470억을 기록하는 등 두 부문에서 모두 큰 성장세를 시현하였습니다.

이러한 성장을 이룩할 수 있었던 이유는 당사가 우수한 투자성과를 창출하기 위해 전사적으로 다방면에서 꾸준한 노력을 기울여 왔기 때문인 바, 우수한 인력들이 "투자보국"이라는 가치를 공유하면서, 사회적 책임을 다하고 투자기업 가치를 극대화 하며 기업의 경영진과 상생을 도모하는 투자철학을 바탕으로, 투명하고 합리적인 투자의사결정체계 및 선진적인 투자관리시스템을 장기간에 걸쳐 지속적으로 발전시켜 온 결과이기도 합니다.

나. 사업의 구조

(1) 수익 구조

사모펀드 및 벤처투자 운용사로서 당사의 주된 수입원은 관리보수와 성과보수, 그리고 자기자본 투자수익으로 이루어져 있습니다.

관리보수는 펀드의 설립시부터 만기시까지 펀드의 투자, 사후관리, 회수와 배분 및 펀드 청산에 이르기까지 펀드운용을 위한 기본적인 서비스를 제공하는 대가로 수취하는 보수로서, 운용사의 기본적인 운용비용을 충당하는 주 수입원입니다. 대개 펀드 설립시부터 펀드의 투자기간의 일부 또는 전부에 해당하는 기간 (통상 2~4년) 중에는 펀드출자규모를 기준으로, 그 이후 기간 동안에는 펀드의 투자잔액을 기준으로 그 일정 비율을 적용하여 계산한 금액을 보수로 수취합니다.

성과보수는 펀드의 투자운용실적에 연동하여, 펀드 수익률이 기준수익률 (Hurdle Rate)을 초과할 경우 해당 초과수익에 대한 일정 비율 (통상 20%)을 수취하는 보수인데, 경우에 따라서는 전체 순이익의 일정비율을 수취 (Catch-up) 하기도 합니다. 이 성과보수는 운용사가 펀드운용업을 영위하면서 기대하는 순수익원으로서 가장 큰 비중을 차지한다고 할 수 있으나, 운용결과에 따라 실제 수취하는 금액은 편차가 매우 크게 나타나기도 합니다.

운용사의 또 다른 중요 수입원은 운용사 자체 자금운용에 따른 수익입니다. 운용사는 펀드를 설정할 때에 무한책임사원(GP)으로서 다른 유한책임사원(LP)들의 요구에 따라 펀드 전체설정액의 일정비율(통상 1%~3%)에 해당하는 자기자금을 펀드에 같이 출자하며, 펀드의 투자수익이 배분될 때에 운용사도 자신의 출자비율 만큼 같이 배분 받게 됩니다. 따라서 운용사의 GP출자금은 수익원임과 동시에 LP들과 이해관계를 일치시키는 유인의 역할도 하고 있습니다. 당사는 자사가 운용하게 되는 펀드들이 우수한 운용수익률을 거둘 수 있는 능력을 갖추고 있다는 믿음을 바탕으로 향후 GP출자금 비중을 지속 확대해 나갈으로써, 자본운용 수익성과 LP신뢰도를 높여 나갈 것입니다.

(2) 펀드의 운용

당사의 펀드 운용은 자금모집을 통한 펀드조성, 투자, 가치제고 및 사후관리, 회수 및 해산의 단계로 이루어 집니다.

1) 펀드 조성

사모펀드 및 벤처투자조합/펀드를 조성하기 위하여는 하나 이상의 투자자들로부터 설립하고자 하는 펀드에 대한 출자약정(Capital Commitment)을 받아야 합니다. 당사가 설립한 펀드의 주요 투자자는 국내 대부분의 연기금·공제회, 은행·증권·보험 등의 금융회사 및 일반 기업들을 망라하고 있으며, 해외의 국부펀드와 금융기관들도 당사 투자자의 일부를 구성하고 있습니다. 당사는 이러한 투자자 기반을 확충하는 데 지속적으로 전사적인 노력을 기울여 오고 있습니다.

이들 투자자들이 출자약정을 하는 방식으로는 공개경쟁을 통해 선정된 운용사들을 대상으로 약정하거나, 개별 운용사와 수의계약을 통해 약정 하는 방식이 있으며, 당사 운용인력의 높은 질적 수준과 기존 펀드들의 우수한 운용실적을 바탕으로 공개선정 및 수의계약 각각의 분야에서 공히 주요 투자자들로부터 대규모 출자약정을 이끌어 내고 있습니다.

목표하는 투자자들로부터 출자약정을 받게 되면 펀드를 설립하게 되며, 정관 또는 펀드규약에서 펀드의 총 규모, 투자대상, 투자기간, 만기 및 연장에 관한 사항, 관리보수 및 성과보수에 관한 사항, 핵심운용인력에 관한 사항, 해산 및 청산에 관한 사항 등을 망라하여 규정합니다.

특히, 핵심운용인력(Key Person) 관련 조항은 펀드 운용기간 중 반드시 유지되어야 하는 운용인력들이 구체적으로 적시되며, 이들 중 일부 또는 전부의 변경이 있는 경우 관리보수의 삭감이나 펀드 출자규모의 감액 또는 펀드운용의 정지 등 사안별로 조치사항들을 정하고 있습니다.

2) 투자

기업 설립 초기단계에 투자하는 벤처투자에 비해 사모펀드 투자는 주된 투자대상 및 전략에 따라 기업 성장에 필요한 자본을 출자하는 Growth Capital 투자, 대상 기업의 경영권을 인수하고 가치제고 활동을 통해 투자 수익을 추구하는 Buy Out 투자, 그리고 일시적 유동성 부족이나 사업구조의 재편을 위한 사업의 일부 매각 또는 매입 등 기업이 당면하는 여러가지 특수한 상황에 대처하기 위한 자본 수요를 담당하는 Special Situation 투자, 지분 투자보다는 메자닌 성격의 자본과 대여금 혼합을 통해 채권성 투자를 하는 Private Debt 투자 등 여러 종류가 있습니다.

개별적인 투자는 양호한 수익률을 기대할 수 있는 좋은 투자건을 선별하여 철저한 분석 및 확인(Due Diligence)을 거쳐 적절한 가격으로 이루어 질 수 있도록 하는 과정을 거치게 됩니다.

좋은 투자 건을 발굴하고 이를 다른 경쟁상대로부터 지켜내기 위해서는 실업계의 경영진이나 금융계 및 관련 자문업계 등 다방면에 걸친 광범위한 네트워크와 강력한 자본력이 뒷받침 되어야 하며, 철저한 분석과 올바른 투자 판단을 위해서는 우수한 운용인력과 의사결정 체제를 갖추고 있어야 합니다.

당사는 과거 20년 이상의 업력을 쌓는 과정에서, 네트워크와 인력 및 의사결정 체제를 꾸준히 정비 및확충하기 위하여 많은 투자를 해 온 결과 국내에서 가장 경쟁력 있는 운용사 중 하나로서의 위상을 확보하고 있습니다.

3) 가치제고 및 사후관리

투자회사의 경영권을 확보하는 Buy Out 부터, 단지 채권을 매입하거나 대여금을 지원하고 회사의 재무상황 추이를 관리하는 PDF에 이르기까지 투자 이후 활동의 범위에 있어 큰 차이가 있기는 하나, 투자한 기업의 가치를 증대하기 위해 가능한 필요 조치들을 실행해야 하는 필요성은 동일합니다.

당사는 투자를 검토하는 단계에서 대상기업의 가치 제고를 위해 필요한 사항들에 대해 파악하고, 이를 어떻게 달성할지 등을 투자협상 및 투자 후 경영진들과 협의하여 구체적 실행 계획을 수립하고 실행하며, 그 진행 상황을 계속 모니터링 하고 결과를 경영진에게 보고 하는 사후관리 체제를 마련하고 있습니다.

또한, 당사는 투자회사의 내재가치 증가를 주도하기 위한 별도 조직으로 OPG(Operating Partners Group)를 두고 있는데, 주로 국내 유수의 대기업에서 최고위급 경영진을 역임한 사업 경험이 풍부한 인력들로 구성되어 있으며, 투자기업의 가치증대 및 문제해결 방안을 검토하고 필요한 조언을 제공하는 역할을 주로 수행하나 경우에 따라서는 투자기업의 경영에 직접 참여하여 보다 적극적인 역할을 수행하기도 합니다.

4) 회수 및 해산

투자기업에 대한 가치제고가 목표한 수준에 도달하고 시장상황 여건이 적절한 수준에 이르면 회수절차를 개시합니다. 이를 위한 방법으로, 투자기업이 비상장인 경우에는 기업공개(IPO)를 통한 시장 매각을 가장 선호하고, 상장 또는 비상장 기업 모두 M &A 또는 Secondary Market에서의 매매 등을 활용합니다. 당사는 지난 20여년간 382개에 달하는 크고 작은 투자 건을 회수한 바 있어, 다양한 회수 방법을 실행하는데 필요한 지식과 경험, 폭 넓은 네트워크를 보유하고 있습니다.

이러한 과정을 통해 회수된 자금은 정관 또는 규약에서 정한 바에 따라 필요경비 및 제반 보수를 차감한 후 투자자들에게 배분되고, 모든 투자 건들에 대한 회수 및 배분이 완료되면 펀드의 해산 및 청산 절차를 진행하게 됩니다. 당사는 설립 이후 2021년 말까지 총 26개에 달하는 사모펀드 및 벤처투자조합을 청산한 경험이 있습니다.

(3) 경쟁 양태와 주요 요소

펀드 운용과정 중 펀드의 구성과 투자 및 회수 단계에서 당사는 다양한 시장참여자와 경쟁과 협조 관계에 놓이게 됩니다.

사모펀드와 벤처투자업을 영위하는 다른 운용사들과는 펀드 조성시 경쟁을 하여야 하며, 은행·증권회사·캐피탈사 등 금융회사와 연기금, 일반기업 등 LP역할을 하는 주체들도 투자 기회를 확보하는데 있어 경쟁관계에 놓이거나 공동투자자로서 서로 협조하는 관계가 되는 경우도 수시로 발생합니다.

또한 회수 단계에서도 타 운용사와 LP역할을 하는 주체들이 거래상대방이 되는 경우 거래조건 협상과정에서는 경쟁상대가 되고 있습니다.

펀드 조성을 위한 경쟁에서는 운용사의 과거 투자성과, 투자자의 자금여력과 의지, 운용사의 전반적인 평판, 투자자와 운용사간의 이해관계 일치 정도, 과거 거래 기간, 운용사의 서비스 질, 제안 펀드의 수수료율과 기간 등 주요 조건 등이 경쟁력을 좌우하는 요소들입니다.

또한 투자관련 경쟁 측면에서는 투자대상 기업에 대한 가치평가 수준, 투자의 구조와 부수되는 조건, 투자를 실제로 실행할 수 있는 운용사의 자금력 등이 주요 경쟁요소가 됩니다.

당사는 지금까지 20년 이상 운용업을 영위하면서 펀딩 및 투자를 위한 다종다양한 경쟁을 성공적으로 통과함으로써 다수의 펀드를 설정하고 양호한 운용성과를 실현시킴으로써 운용규모(AUM)을 계속 증대시켜 왔으며, 2021년 9월 현재 국내 사모펀드 운용사들 중 펀드운용규모 기준 상위 5위에 올라 있습니다.

[경영참여형 사모투자합자회사(PEF) 순위]

(단위:억원)

NO	회사명	합계
1	엠비케이파트너스	53,503
2	한앤컴퍼니	28,979
3	아이엠엠프라이빗에쿼티	17,637
4	아이엠엠인베스트먼트	16,831
5	스틱인베스트먼트	14,713
6	연합자산관리	13,376
7	한국산업은행	12,030
8	맥쿼리자산운용	11,199
9	제이케이엘파트너스	11,195
10	브이아이지파트너스	11,155
11	한국투자프라이빗에쿼티	10,434
12	글랜우드프라이빗에쿼티	10,278
13	스카이레이크인베스트먼트	10,104
14	중소기업은행	9,591
15	센트로이드인베스트먼트파트너스	9,520
16	도미누스인베스트먼트	7,835
17	케이디비인베스트먼트	7,437
18	스카이레이크에쿼티파트너스	7,273
19	에스케이에스프라이빗에쿼티	6,955
20	어펠마캐피탈매니저스코리아	6,744
20위 소계		276,518

(출처 : 금융감독원 2021년 9월말 기준 경영참여형 사모투자합자회사 현황)

주) 2021년 9월은 자본시장법 개정전으로 당사는 경영참여형 사모투자합자회사를 운용하였습니다.

다. 사업의 위험

정부의 정책이나 경제 및 시장 여건이 불리하게 변화하는 경우 투자기업의 가치나 투자기업의 실적이 악화되고, 당사가 펀드를 모집하거나 투자를 할 수 있는 기회가 축소되는 등 여러가지 부정적 영향을 초래할 수 있으며, 이로 인해 당사의 손익 및 현금흐름과 재무상태를 악화시킬 수 있습니다.

당사가 운용업을 영위함에 있어서 가장 중요한 경쟁요소인 우수인력을 충분히 확보 및 유지하지 못하는 경우, 펀드의 모집과 투자운용에 심대한 지장을 초래할 수 있습니다. 특히, 펀드별 핵심운용인력을 펀드 정관 또는 규약에서 정하는 바에 따라 유지하지 못하는 경우 관리보수나 펀드규모의 감축 또는 펀드의 조기 청산과 같은 불이익을 감수하여야 하므로 당사의 단기 및 장기 수익에 큰 손실을 야기합니다.

이외에도 당사의 자기자본의 운용 수익성 증대를 위해 실행하는 투자와 관련하여 주가 및 금리와 같은 시장가격의 변동성으로 인한 투자자산 가치의 하락으로 당사 손익이 악화될 위험이 있으며, 시장상황에 따라 현금흐름의 불일치에 따른 유동성 위험도 있을 수 있습니다.

2. (금융업)영업의 현황

가. 사모펀드 및 벤처투자업 현황

(1) 사모펀드 운용 현황

현재 당사는 크게 두가지 성격의 펀드를 운용하고 있는 바,

- i) 사업의 초기단계를 벗어나 본격적인 성장을 위한 자금을 필요로 하는 국내외 성장 기업에 투자하는 Growth Capital 펀드와,
- ii) 성숙기에 접어 든 기업들이 사업구조 재편이나 타 사업으로의 확장 또는 상속 등 지배구조 개편과 같은 여러 필요에 따라 발생하는 투자기회를 활용하는 Special Opportunity 펀드입니다.

이들 두 부문에서 운용하는 전체 펀드 규모는 47,540억원이며, 해당 내역은 하기와 같습니다.

[당사 운용 사모펀드 현황]

(단위: 억원)

조합명		약정총액	결성일	존속기한	펀드단계
1	STIC Private Equity Fund III L.P.	4,083	2013.02.07	2022.07.23	투자종료
2	STIC Shariah Private Equity Fund III L.P.	751	2013.02.07	2022.07.23	투자종료
3	스틱씨제이글로벌투자파트너쉽사모투자전문회사	5,000	2014.01.03	2024.01.02	투자종료
4	2014 스틱 성장동력 M&A 사모투자전문회사	2,210	2014.11.20	2022.11.19	투자종료
5	스틱스페셜시추에이션사모투자 합자회사	6,032	2016.04.15	2024.04.14	투자종료
6	스틱성장동력엔에이빅토리사모투자 합자회사	370	2017.05.18	2023.05.17	투자종료
7	스틱팬아시아4차산업그로스사모투자 합자회사	3,170	2018.05.09	2026.05.08	운용중
8	스틱프론티어제1호사모투자 합자회사	1,729	2018.12.19	2028.12.18	투자종료
9	스틱스페셜시추에이션제2호사모투자 합자회사	12,200	2019.08.23	2029.08.22	운용중
10	스틱스페셜시추에이션에버그린제2호사모투자 합자회사	1,083	2021.04.14	2026.04.13	투자종료
11	스틱스페셜시추에이션에버그린제1호사모투자 합자회사	501	2021.04.16	2026.04.15	투자종료
12	스틱글로벌혁신성장 사모투자합자회사	4,815	2021.05.21	2029.05.20	운용중
13	스틱스페셜시추에이션원사모투자 합자회사	5,596	2021.10.25	2029.08.23	투자종료
합 계		47,540			

주) 2021.12.31 현재 운용중인 PEF 기준으로 작성

(2) 벤처조합·펀드 운용 현황

스틱벤처스의 벤처투자조합·펀드는 우리 나라 경제의 새로운 성장동력이 되는 신산업에 대한 투자를 위주로 하여 왔으며, 동남아 성장지역의 유망기업에 대한 투자도 병행해 왔습니다. 현재 벤처투자조합·펀드 전체 규모는 4,089억원이며, 해당 내역은 하기와 같습니다.

[당사 운용 벤처투자펀드 현황]

(단위: 억원)

조합명		약정총액	결성일	존속기한	펀드단계
1	스틱 포티투 모빌리티 프로젝트펀드	81	2021.07.23	2026.07.22	운용중
2	아이비케이-스틱 파이어니어 펀드	220	2020.10.13	2028.10.12	운용중
3	스틱4차산업혁명Jump-up펀드	1,025	2020.07.31	2028.07.30	운용중
4	스틱청년일자리펀드	880	2019.10.04	2027.10.03	운용중
5	스틱4차산업혁명펀드	1,083	2017.12.27	2025.12.26	투자종료
6	스틱해외진출플랫폼펀드	800	2014.12.12	2022.12.11	투자종료
합 계		4,089			

주) 2021.12.31 현재 운용중인 VC 기준으로 작성

(3) 운용인력과 지원 체제

당사는 보고서 작성일 현재 총 75명의 임직원이 펀드투자, 사후관리, 리스크관리 및 후선지원 등의 담당 업무를 수행하고 있습니다. 상무 이상 임원급 인력이 총 37명, 수석 이하 직원 인력이 총 38명이며, 이 중 투자 심사인력은 총 56명입니다.

당사는 각 업무 분야에서 우수 인력을 유지 확충하기 위하여 국내 동종업계 대비 경쟁력 있는 보상제도를 마련하여 장기근속과 탁월한 운용성과 창출을 위한 동기 부여를 강화해 왔으며, 이들 인력의 능력 계발과 네트워크 확장을 위한 각종 교육 프로그램을 적극 지원하고 있습니다.

또한, 효율적인 투자 및 리스크관리 업무 수행과 LP들에 대한 질 높은 서비스를 위해 자체 전산시스템을 개발하여 운용하고 있으며, 해외 투자의 활성화를 위해 호치민, 자카르타, 타이페이에 사무소를 운영하고 있으며 추후 싱가포르에도 법인 설립을 추진하고 있습니다.

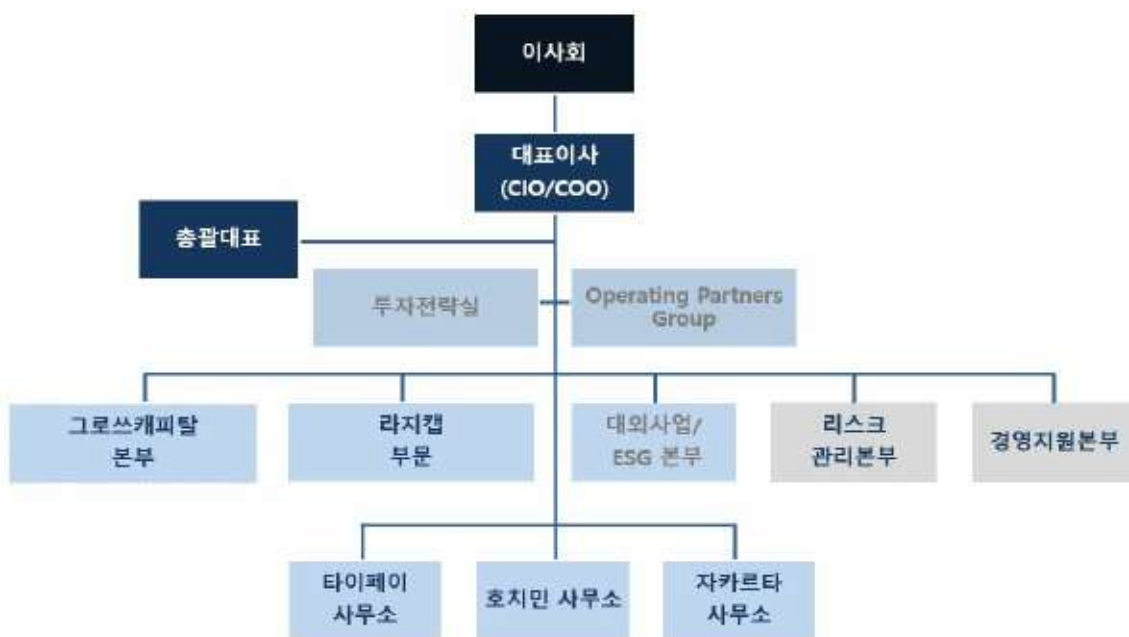

조직도

나. 영업의 재무적 성과

당사는 당기에 펀드 운용 관련하여 총 1,444억원의 수익(연결기준)을 실현하여 전년 대비 167.53%의 증가를 달성하였으며, 이 중 성과보수가 845억원으로서 전년대비 약 806억원 증가하였습니다.

최근 3개년의 회사 주요 수익의 구성내역은 다음과 같습니다.

(단위: 백만원)

구분	제 40기	제 39기	제 38기
관리보수(*1)	36,054	37,044	26,342
성과보수(*2)	84,455	3,866	3,481
지분법이익(*3)	18,028	11,784	9,228
투자자산관련수익(*4)	5,582	1,029	12
기타영업수익	317	265	405
합계	144,436	53,988	39,468

(*1) 관리보수는 당사가 펀드의 업무집행조합원(GP)으로서 조합 및 PEF 운영에 따라 수령하는 보수입니다.

(*2) 성과보수는 펀드 청산시 펀드의 내부수익률(IRR)이 기준수익률(Hurdle Rate)을 초과하는 경우 수령하는 보수입니다.

(*3) 지분법이익은 지분법 적용대상 펀드(지분을 20% 미만 등)의 당사 지분에 대한 이익입니다.

(*4) 투자자산관련수익은 당사 및 당사가 운용하는 연결대상 펀드(지분을 20% 이상 등)가 보유한 투자자산의 평가와 처분으로 인해 발생한 수익입니다.

다. 자금조달 및 운용 내역

(1) 자금조달 내역

(단위 : 백만원, %)

구분	조달항목	제40기		제39기		제38기	
		잔액	이자율	잔액	이자율	잔액	이자율
원화	은행차입*	-	-	-	-	-	-
	정책자금차입	-	-	-	-	-	-
	관계회사차입	-	-	-	-	-	-
	사모사채	-	-	-	-	-	-
	전환사채	-	-	-	-	-	-
	신주인수권부사채	-	-	-	-	-	-
	자기자본	232,236	-	180,457	-	156,532	-
외화	정책자금차입	-	-	-	-	-	-
합계		232,236	-	180,457	-	156,532	-

* 제조사업부문 은행차입(제40기: 13,299백만원)은 상기 표에 포함하지 않음.

(2) 자금운용 내역

(단위 : 백만원, %)

구분	제40기		제39기		제38기	
	잔액	구성비	잔액	구성비	잔액	구성비
현금및현금성자산	23,942	7.00%	24,599	9.86%	25,058	11.34%
단기금융상품	71,007	20.76%	48,088	19.28%	26,158	11.84%
당기손익공정가치금융자산	15,608	4.56%	4,752	1.90%	1,217	0.55%
관계기업투자	96,280	28.15%	75,856	30.41%	65,688	29.73%
기타	135,156	39.52%	96,161	38.55%	102,815	46.54%
합계	341,993	100.00%	249,456	100.00%	220,936	100.00%

라. 신규사업

당사는 기존 업무의 지속적 성장을 도모함과 동시에 시장의 니즈(Needs)가 있는 각 부문으로 사업영역을 다각화 해 나갈 것입니다.

지난 20년 이상의 기간동안 꾸준히 축적해 온 사모펀드와 벤처투자 운용업무는 그 간의 우수한 운용성과를 바탕으로 현재 운용펀드 규모가 5조4천억에 달하고 있으며, 향후에도 운용규모를 대폭 확대해 나가는 선순환 과정을 지속할 수 있도록 노력을 아끼지 않을 것입니다.

기관투자자들의 투자자산 중 기업투자 분야보다 더 큰 비중을 차지하는 부동산 및 인프라 투자분야 진출을 위해 계열회사인 스틱얼터너티브자산운용(주)를 3년 전에 설립하여 현재는 사업이 어느정도 안정 궤도에 진입하였다고 판단하고 있으며, 향후 당사의 종합적인 사업 확장에서 매우 중요한 역할을 할 것으로 기대하고 있습니다

또한, 지난해 자본시장법의 개정으로 PEF의 업무에 대한 제한이 대폭 완화되면서 P DF를 위시한 Credit 관련 업무도 가능하게 되었고, 이에 대한 기업들의 수요도 점차 증대하고 있어 해당 분야에도 곧 진출할 예정입니다.

이 외에도, 경제 환경의 변화와 발전에 따라 나타날 수 있는 다양한 금융 니즈를 잘 포착하여 적극적으로 사업화로 연결 시키는 노력을 통해 당사는 국내 기관투자자들에게 대체자산 투자의 전 분야를 망라하는 One Stop Solution을 제공하는 가장 신뢰 받는 파트너가 되고자 합니다.

지역적으로도 베트남, 인도네시아, 대만 및 인도를 연결하는 기존의 해외사무소 및 파트너사와의 네트워크를 강화함과 동시에, 금년 중 싱가포르에도 지사를 설치하여 동남아 지역에서의 투자 역량을 확대해 나갈 것이고, 앞으로도 안정성과 성장성이 인정되는 지역을 중심으로 활동 무대를 지속적으로 확충해 나가려고 합니다.

3. (금융업)파생상품거래 현황

당사는 해당사항이 없습니다

4. (금융업)영업설비

가. 지점 등 설치 현황

지역	본점 및 지점	출장소	사무소	합계
대한민국	1	-	-	1
대만	-	-	1	1
베트남	-	-	1	1
인도네시아	-	-	1	1
합계	1	-	3	4

5. (금융업)재무건전성 등 기타 참고사항

가. 자본적정성 및 재무건전성 : 한국채택 국제회계기준(K-IFRS) 연결재무제표 기준

(1) 자본적정성

자본적정성을 유동비율과 부채비율로 살펴보면, 당사의 유동비율은 2019년 212.37%, 2020년 225.83%, 2021년 203.60%로 안정적인 비율을 유지하고 있으며, 부채비율도 2019년 41.14%, 2020년 38.24%, 2021년 47.26%로 50%이하의 양호한 비율을 유지하고 있습니다.

(단위 : %)

구분	2021년 (제 40기)	2020년 (제 39기)	2019년 (제 38기)
유동비율	203.60%	225.83%	212.37%
부채비율	47.26%	38.24%	41.14%
차입금의존도	10.06%	9.33%	13.43%

(2) 재무성장성

당사는 중장기적으로 안정적인 매출성장세를 유지하고 있으며 이를 바탕으로 지속적인 이익을 실현하고 있습니다. 특히 펀드 투자자산의 가치 증가로 인해 발생한 성과보수의 영향으로 2021년 영업수익증감률은 79.61%로 전년대비 크게 증가하였습니다. 또한 순이익증감률도 2019년 -4.36%, 2020년 79.97%, 2021년 190.91%로 지속적으로 크게 성장하고 있습니다.

(단위 : %)

구분	2021년 (제 40기)	2020년 (제 39기)	2019년 (제 38기)
영업수익증감률	79.61%	5.85%	4.32%
영업이익증감률	148.26%	82.31%	21.88%
순이익증감률	190.90%	79.97%	-4.36%

나. 재무위험 관리에 관한 사항

(1) 재무위험

회사는 여러 활동으로 인하여 시장위험, 신용위험 및 유동성 위험과 같은 다양한 재무 위험에 노출되어 있습니다. 회사의 전반적인 위험관리정책은 금융시장의 변동성에 초점을 맞추고 있으며 재무성과에 미치는 부정적 영향을 최소화하는데 중점을 두고 있습니다.

1) 유동성 위험

회사는 유동성위험을 관리하기 위하여 단기 및 중장기 자금관리계획을 수립하고 현금유출예산과 실제현금유출액을 지속적으로 분석·검토하여 금융부채와 금융자산의 만기구조를 대응시키고 있습니다. 회사의 경영진은 영업활동현금흐름과 금융자산의 현금유입으로 금융부채를 상환가능하다고 판단하고 있습니다.

2) 자본위험관리

회사의 자본위험관리는 건전한 자본구조의 유지를 통한 주주이익의 극대화를 목적으로 하고 있으며, 자본관리지표로 부채비율을 이용하고 있습니다. 이 비율은 총부채를 총자본으로 나누어 산출하고 있으며 재무제표상 공시된 숫자에 의해 계산됩니다.

※ 보다 자세한 내용은 'Ⅲ. 재무에 관한 사항', '3. 연결재무제표 주석' 및 '5. 재무제표 주석' 등을 참고하여 주시기 바랍니다.

III. 재무에 관한 사항

1. 요약재무정보

가. 요약 연결재무정보

- 한국채택국제회계기준(K-IFRS)에 따라 재무정보를 작성하였습니다.
- 제38기~제40기는 외부감사인의 감사 받은 재무제표입니다.
- 제38기 연결 요약포괄손익계산서는 스틱얼터너티브자산운용(주) 연결대상회사 제외로 재작성 되었습니다.

(단위 : 원)

구 분	제40기	제39기	제38기
	2021년 12월말	2020년 12월말	2019년 12월말
[유동자산]	196,383,974,895	144,076,106,852	125,120,133,950
· 현금및현금성자산	23,942,084,678	24,599,065,323	25,057,855,128
· 단기금융상품	71,006,565,615	48,088,000,000	26,157,800,000
· 매출채권	60,620,184,713	40,822,319,669	36,916,997,096
· 재고자산	23,039,296,340	13,433,211,083	12,140,929,822
· 기타	17,775,843,549	17,133,510,777	24,846,551,904
[비유동자산]	145,608,781,960	105,379,648,310	95,814,986,349
· 당기손익공정가치금융자산	15,608,311,634	4,751,771,407	1,216,800,700
· 관계기업 투자	96,280,030,690	75,856,234,174	65,687,902,128
· 투자부동산	1,295,465,639	1,326,354,827	1,357,244,015
· 유형자산	19,400,127,954	14,156,802,094	15,963,483,711
· 무형자산	7,634,991,785	5,686,206,401	5,833,270,524
· 기타	5,389,854,258	3,602,279,407	5,756,285,271
자산총계	341,992,756,855	249,455,755,162	220,935,120,299
[유동부채]	96,454,337,534	63,799,025,253	58,915,679,964
[비유동부채]	13,302,843,071	5,199,979,406	5,487,620,500
부채총계	109,757,180,605	68,999,004,659	64,403,300,464
[지배기업 소유주지분]	230,536,301,147	178,492,406,615	154,431,059,631
· 자본금	20,839,087,500	20,839,087,500	20,839,087,500
· 주식발행초과금	38,836,077,243	38,836,077,243	38,836,077,243
· 이익잉여금	171,138,872,406	116,518,459,583	100,001,255,949
· 기타자본항목	(277,736,002)	2,298,782,289	(5,245,361,061)
[비지배지분]	1,699,275,103	1,964,343,888	2,100,760,204

구 분	제40기	제39기	제38기
	2021년 12월말	2020년 12월말	2019년 12월말
자본총계	232,235,576,250	180,456,750,503	156,531,819,835
연결에 포함된 회사수	6	6	7

※ 제40기(당기)는 주주총회 승인 전 연결재무제표입니다. 향후 정기주주총회에서 재무제표 승인 관련 안건이 부결되거나 수정이 발생한 경우 정정보고서를 통해 그 내용 및 사유 등을 반영할 예정입니다.

(단위 : 원)

구 분	제40기	제39기	제38기
	2021년 1월 ~ 12월	2020년 1월 ~ 12월	2019년 1월 ~ 12월
매출액	312,734,532,918	174,121,760,924	164,505,514,308
영업이익	76,281,217,059	30,726,458,603	16,854,349,159
계속영업당기순이익	58,095,113,041	19,320,877,078	13,988,840,825
중단영업당기순이익(손실)	-	650,183,312	(2,891,781,563)
당기순이익	58,095,113,041	19,971,060,390	11,097,059,262
지배기업 소유주지분	57,977,599,719	19,571,303,195	10,669,129,371
비지배지분	117,513,322	399,757,195	427,929,891
당기총포괄이익	60,217,772,007	19,990,586,829	12,035,535,887
지배기업 소유주지분	60,031,208,909	19,574,069,465	11,561,561,280
비지배지분	186,563,098	416,517,364	473,974,607
기본주당순이익	1,537	524	287

※ 제40기(당기)는 주주총회 승인 전 연결재무제표입니다. 향후 정기주주총회에서 재무제표 승인 관련 안건이 부결되거나 수정이 발생한 경우 정정보고서를 통해 그 내용 및 사유 등을 반영할 예정입니다.

나. 요약 재무정보

- 한국채택국제회계기준(K-IFRS)에 따라 재무정보를 작성하였습니다.
- 제38기~제40기는 외부감사인의 감사 받은 재무제표입니다.

(단위 : 원)

구 분	제40기	제39기	제38기
	2021년 12월말	2020년 12월말	2019년12월말
[유동자산]	112,063,867,965	45,032,942,936	35,483,579,287
· 현금및현금성자산	14,754,223,875	4,957,810,033	5,933,021,044
· 단기금융상품	70,006,565,615	27,588,000,000	20,157,800,000
· 매출채권	16,963,573,740	9,271,169,117	7,860,426,774
· 재고자산	1,942,152,361	1,550,427,099	1,208,082,164
· 기타	8,397,352,374	1,665,536,687	324,249,305
[비유동자산]	132,259,478,556	64,652,365,635	68,879,945,206
· 종속회사 및 관계회사 투자	107,101,568,298	50,798,998,692	49,439,560,319
· 당기손익공정가치금융자산	5,549,952,345	2,574,000,000	7,394,000,000
· 투자부동산	1,295,465,639	1,326,354,827	1,357,244,015
· 유형자산	8,701,554,415	4,482,635,343	4,650,811,850
· 무형자산	6,973,804,899	4,033,129,591	4,033,129,591
· 기타	2,637,132,960	1,437,247,182	2,005,199,431
자산총계	244,323,346,521	109,685,308,571	104,363,524,493
[유동부채]	42,833,532,387	13,606,987,928	11,138,061,403
[비유동부채]	6,686,319,309	1,489,482,849	1,778,215,310
부채총계	49,519,851,696	15,096,470,777	12,916,276,713
· 자본금	20,839,087,500	20,839,087,500	20,839,087,500
· 주식발행초과금	38,836,077,243	38,836,077,243	38,836,077,243
· 이익잉여금	32,590,413,078	31,132,189,413	35,452,188,981
· 기타자본항목	102,537,917,004	3,781,483,638	(3,680,105,944)
자본총계	194,803,494,825	94,588,837,794	91,447,247,780
종속· 관계· 공동기업 투자주식의 평가방법	지분법	지분법	원가법

※ 제40기(당기)는 주주총회 승인 전 별도재무제표입니다. 향후 정기주주총회에서 재무제표 승인 관련 안건이 부결되거나 수정이 발생한 경우 정정보고서를 통해 그 내용 및 사유 등을 반영할 예정입니다.

(단위 : 원)

구 분	제40기	제39기	제38기
	2021년 1월 ~ 12월	2020년 1월 ~ 12월	2019년 1월 ~ 12월
매출액	56,503,355,251	39,636,662,267	41,320,135,134
영업이익	1,825,435,782	1,541,875,462	1,519,724,644

구 분	제40기	제39기	제38기
	2021년 1월 ~ 12월	2020년 1월 ~ 12월	2019년 1월 ~ 12월
당기순이익(손실)	4,815,410,561	(1,265,900,007)	1,797,162,276
총포괄이익(손실)	4,853,535,945	(1,341,944,208)	1,711,100,056
기본주당순이익	128	(34)	48

※ 제40기(당기)는 주주총회 승인 전 별도재무제표입니다. 향후 정기주주총회에서 재무제표 승인 관련 안건이 부결되거나 수정이 발생한 경우 정정보고서를 통해 그 내용 및 사유 등을 반영할 예정입니다.

※ 유의사항

당사는 2021년 12월 17일 자회사인 스틱인베스트먼트(주)를 흡수합병 하였습니다. 따라서 제 40기 별도 재무상태표는 기존 디피씨(주)의 재무정보와 자회사인 스틱인베스트먼트(주)의 재무정보가 합산된 수치입니다.

그러나 별도 포괄손익계산서의 경우 합병전 디피씨(주)의 영업실적으로 표기되었음을 알려드립니다.

2. 연결재무제표

연결재무상태표

제 40 기 2021년 12월 31일 현재

제 39 기 2020년 12월 31일 현재

제 38 기 2019년 12월 31일 현재

스틱인베스트먼트주식회사와 그 종속기업

(단위: 원)

과 목	제40기	제 39 기	제 38 기
자산			
Ⅰ. 유동자산	196,383,974,895	144,076,106,852	125,120,133,950
현금및현금성자산	23,942,084,678	24,599,065,323	25,057,855,128
단기금융상품	71,006,565,615	48,088,000,000	26,157,800,000
매출채권	60,620,184,713	40,822,319,669	36,916,997,096
미수금	616,463,433	444,813,682	651,114,117
미수수익	10,052,536,704	11,911,060,308	20,338,677,165
선급금	6,620,758,303	4,303,110,797	3,524,520,415
선급비용	486,085,109	474,525,990	332,240,207
재고자산	23,039,296,340	13,433,211,083	12,140,929,822
Ⅱ. 비유동자산	145,608,781,960	105,379,648,310	95,814,986,349
장기금융상품	522,330,000	-	-
장기대여금	11,314,261	13,976,789	18,004,688
투자부동산	1,295,465,639	1,326,354,827	1,357,244,015
유형자산	19,400,127,954	14,156,802,094	15,963,483,711
무형자산	7,634,991,785	5,686,206,401	5,833,270,524
임차보증금	479,756,220	382,895,818	533,631,173
장기미수수익	-	-	2,850,938,074
장기미수금	4,334,607,940	2,827,454,190	2,311,509,020
당기손익공정가치금융자산	15,608,311,634	4,751,771,407	1,216,800,700
관계기업투자	96,280,030,690	75,856,234,174	65,687,902,128
이연법인세자산	41,845,837	377,952,610	42,202,316
자산총계	341,992,756,855	249,455,755,162	220,935,120,299
부채			
Ⅰ. 유동부채	96,454,337,534	63,799,025,253	58,915,679,964
매입채무	26,271,987,297	18,398,056,639	13,273,300,449
단기차입금	34,389,254,140	22,181,021,996	27,766,729,934
유동성장기차입금	-	1,100,000,000	-
미지급금	5,118,862,467	13,644,059,490	12,471,307,961
미지급비용	3,731,985,211	1,421,434,046	1,140,714,065
선수금	48,789,163	53,966,800	5,100,144
예수금	12,976,724,213	1,878,001,853	703,877,990
미지급법인세	12,231,276,767	3,548,861,701	1,988,431,720

과 목	제40기	제 39 기	제 38 기
유동리스부채	1,505,958,276	1,217,322,728	1,447,517,701
임대보증금	179,500,000	356,300,000	118,700,000
II. 비유동부채	13,302,843,071	5,199,979,406	5,487,620,500
장기미지급금	522,330,000	-	1,900,000,000
복구총당부채	-	-	77,124,697
비유동리스부채	3,734,768,082	1,285,737,838	1,687,477,022
순확정급여부채	1,387,040,908	1,344,621,976	1,492,005,945
임대보증금	354,200,000	97,000,000	269,600,000
이연법인세부채	7,304,504,081	2,472,619,592	61,412,836
부채총계	109,757,180,605	68,999,004,659	64,403,300,464
자본			
지배기업의 소유지분	230,536,301,147	178,492,406,615	154,431,059,631
I. 납입자본	59,675,164,743	59,675,164,743	59,675,164,743
보통주자본금	20,839,087,500	20,839,087,500	20,839,087,500
주식발행초과금	38,836,077,243	38,836,077,243	38,836,077,243
II. 이익잉여금	171,138,872,406	116,518,459,583	100,001,255,949
이익준비금	8,430,900,853	8,090,900,853	7,790,900,853
기타적립금	5,052,190,722	5,052,190,722	5,052,190,722
미처분이익잉여금	157,655,780,831	103,375,368,008	87,158,164,374
III. 기타의자본구성요소	(277,736,002)	2,298,782,289	(5,245,361,061)
기타자본잉여금	401,756,083	5,214,314,200	2,138,525,866
주식선택권	230,739,387	10,183,367	243,690,391
자기주식	(9,006,645,765)	(9,006,645,765)	(10,146,010,765)
자기주식처분이익	7,717,349,271	7,717,349,271	1,539,939,319
기타의자본조정	804,266,337	804,266,337	-
관계기업투자자본변동	193,962,560	182,911,661	243,690,391
부의관계기업투자자본변동	(68,435,735)	(216,604,563)	-
해외사업환산손익	(550,728,140)	(2,406,992,219)	734,803,737
비지배지분	1,699,275,103	1,964,343,888	2,100,760,204
자본총계	232,235,576,250	180,456,750,503	156,531,819,835
부채와자본총계	341,992,756,855	249,455,755,162	220,935,120,299

※ 제40기(당기)는 주주총회 승인 전 연결재무제표입니다. 향후 정기주주총회에서 재무제표 승인 관련 안건이 부결되거나 수정이 발생한 경우 정정보고서를 통해 그 내용 및 사유 등을 반영할 예정입니다.

연 결 포 괄 손 익 계 산 서

제 40 기 2021년 1월 1일부터 2021년 12월 31일까지

제 39 기 2020년 1월 1일부터 2020년 12월 31일까지

제 38 기 2019년 1월 1일부터 2019년 12월 31일까지

스틱인베스트먼트주식회사와 그 종속기업

(단위: 원)

과 목	제 40기	제 39 기	제 38 기
I. 매출액	312,734,532,918	174,121,760,924	164,505,514,308
II. 매출원가	150,023,999,177	106,861,952,217	111,102,537,546
III. 매출총이익	162,710,533,741	67,259,808,707	53,402,976,762
IV. 판매비와관리비	86,429,308,502	36,533,350,104	36,548,627,603
급여	72,891,467,930	24,232,346,561	23,029,885,537
퇴직급여	1,606,852,754	1,524,346,615	1,473,690,371
복리후생비	2,043,018,749	2,025,101,553	2,116,363,351
여비교통비	335,077,753	362,713,203	1,007,081,726
통신비	176,760,928	180,857,990	199,298,641
세금과공과	741,624,784	485,140,004	475,939,668
임차료	180,642,471	126,570,653	291,291,921
감가상각비	1,712,271,689	1,844,188,419	1,743,458,448
무형자산상각비	266,871,330	250,832,669	232,442,210
수선비	111,952,659	124,339,234	267,015,264
보험료	53,446,371	62,505,251	60,527,984
접대비	1,298,631,508	1,113,525,195	1,375,311,697
지급수수료	1,257,534,617	995,159,116	799,308,814
소모품비	303,251,394	294,857,914	316,793,486
전력비	59,092,116	54,819,337	47,054,799
연구비	182,215,542	209,139,299	246,186,501
운반비	2,480,622,430	2,226,009,729	2,396,438,023
대손상각비	33,696,778	8,971,461	-
교육훈련비	71,137,504	57,634,822	88,997,124
차량유지비	156,555,137	143,672,969	161,902,816
주식보상비	220,556,020	10,183,367	-
기타판매비와관리비	246,036,218	200,434,743	219,639,222
V. 영업이익	76,281,217,059	30,726,458,603	16,854,349,159
VI. 기타수익	3,551,270,179	1,913,092,257	1,732,931,452
배당수익	-	695,189	-
외환차익	2,076,057,729	1,515,572,253	1,189,716,453
외화환산이익	239,984,097	125,321,055	87,349,961
유형자산처분이익	45,744,634	34,710,951	2,672,635
당기손익공정가치금융자산평가이익	869,617,859	-	156,180,829

과 목	제 40기	제 39 기	제 38 기
당기손익공정가치금융자산처분이익	-	1,548,070	-
잡이익	319,865,860	235,244,739	297,011,574
Ⅶ. 기타비용	2,337,660,142	7,110,627,327	1,329,070,774
외환차손	1,328,541,206	1,701,617,384	988,414,994
외화환산손실	248,864,349	271,580,581	164,412,082
유형자산처분손실	6,746,972	40,577,637	25,824,712
무형자산손상차손	527,445,113	-	-
당기손익공정가치금융자산평가손실	-	4,820,000,000	-
잡손실	226,062,502	276,851,725	150,418,986
Ⅷ. 금융수익	1,000,164,527	919,067,709	1,112,685,739
이자수익	535,379,463	679,858,297	770,503,529
외환차익	-	151,484,602	88,787,834
외화환산이익	464,785,064	87,724,810	253,394,376
Ⅸ. 금융비용	810,141,588	1,376,212,501	1,031,646,323
이자비용	792,377,438	728,446,127	871,114,778
외환차손	-	176,656,860	81,729,993
외화환산손실	17,764,150	471,109,514	78,801,552
X. 관계기업에 대한 지분법손실	-	(100,294,445)	-
지분법손실	-	100,294,445	-
XI. 법인세비용차감전순이익	77,684,850,035	24,971,484,296	17,339,249,253
XII. 법인세비용	19,589,736,994	5,650,607,218	3,350,408,428
XIII. 계속영업당기순이익	58,095,113,041	19,320,877,078	13,988,840,825
XIV. 중단영업이익	-	650,183,312	(2,891,781,563)
XV. 당기순이익	58,095,113,041	19,971,060,390	11,097,059,262
당기순이익의 귀속			
지배기업 소유주에 귀속되는 이익	57,977,599,719	19,571,303,195	10,669,129,371
계속영업이익	57,977,599,719	18,921,119,883	13,560,910,934
중단영업이익	-	650,183,312	(2,891,781,563)
비지배지분에 귀속되는 이익	117,513,322	399,757,195	427,929,891
계속영업이익	117,513,322	399,757,195	427,929,891
XVI. 기타포괄손익	2,122,658,966	19,526,439	938,476,625
당기손익으로 재분류되는 항목	2,084,533,582	95,570,640	1,024,538,845
관계기업의 순자산변동에 대한 지분	159,219,727	(244,795,506)	243,690,391
해외사업환산손익	1,925,313,855	340,366,146	780,848,454
당기손익으로 재분류되지 않은 항목	38,125,384	(76,044,201)	(86,062,220)
순확정급여부채의 재측정요소	38,125,384	(76,044,201)	(86,062,220)

과 목	제 40 기	제 39 기	제 38 기
XVI. 총포괄이익	60,217,772,007	19,990,586,829	12,035,535,887
총포괄이익의 귀속			
지배기업 소유주에 귀속되는 지분	60,031,208,909	19,574,069,465	11,561,561,280
계속영업이익	60,031,208,909	18,923,886,153	14,453,342,843
중단영업이익	-	650,183,312	(2,891,781,563)
비지배지분	186,563,098	416,517,364	473,974,607
계속영업이익	186,563,098	416,517,364	473,974,607
XVII. 주당이익			
기본주당이익	1,537	524	287
계속영업기본주당이익	1,537	507	364
중단영업기본주당이익	-	17	(77)
희석주당이익	1,536	524	287
계속영업희석주당이익	1,536	507	364
중단영업희석주당이익	-	17	(77)

※ 제40기(당기)는 주주총회 승인 전 연결재무제표입니다. 향후 정기주주총회에서 재무제표 승인 관련 안건이 부결되거나 수정이 발생한 경우 정정보고서를 통해 그 내용 및 사유 등을 반영할 예정입니다.

연 결 자 본 변 동 표

제 40 기 2021년 1월 1일부터 2021년 12월 31일까지

제 39 기 2020년 1월 1일부터 2020년 12월 31일까지

제 38 기 2019년 1월 1일부터 2019년 12월 31일까지

스탁인베스트먼트주식회사와 그 종속기업

(단위: 원)

과 목	지배기업 소유주 귀속분				비지배지분	총 자본
	납입자본	이익잉여금	기타자본구성요소	계		
2019.01.01 (전전기초)	59,675,164,743	92,023,987,238	(6,223,855,189)	145,475,296,792	2,143,180,377	147,618,477,169
당기순이익(손실)	-	10,669,129,371	-	10,669,129,371	427,929,891	11,097,059,262
주식기준보상거래	-	-	243,690,391	243,690,391	-	243,690,391
해외사업환산손익	-	-	734,803,737	734,803,737	46,044,717	780,848,454
순확정급여부채의 재측정요소	-	(86,062,220)	-	(86,062,220)	-	(86,062,220)
배당금지급	-	(2,605,798,440)	-	(2,605,798,440)	(516,394,781)	(3,122,193,221)
2019.12.31 (전전기말)	59,675,164,743	100,001,255,949	(5,245,361,061)	154,431,059,631	2,100,760,204	156,531,819,835
2020.01.01(전기초)	59,675,164,743	100,001,255,949	(5,245,361,061)	154,431,059,631	2,100,760,204	156,531,819,835
총 포괄손익						
당기순이익	-	19,571,303,195	-	19,571,303,195	399,757,195	19,971,060,390
관계기업투자자본변동	-	-	(244,795,506)	(244,795,506)	-	(244,795,506)
해외사업환산손익	-	-	317,165,907	317,165,907	23,200,239	340,366,146
순확정급여부채의 재측정요소	-	(76,044,201)	-	(76,044,201)	-	(76,044,201)
총 포괄손익 계	-	19,495,258,994	72,370,401	19,567,629,395	422,957,434	19,990,586,829

과 목	지배기업 소유주 귀속분				비지배지분	총 자본
	납입자본	이익잉여금	기타자본구성요소	계		
소유주와의 거래						
배당금의 지급	-	(2,978,055,360)	-	(2,978,055,360)	(559,373,750)	(2,978,055,360)
자기주식 처분	-	-	1,139,365,000	1,139,365,000	-	1,139,365,000
자기주식처분이익	-	-	6,322,224,582	6,322,224,582	-	6,322,224,582
주식선택권	-	-	10,183,367	10,183,367	-	10,183,367
소유주와의 거래 계	-	(2,978,055,360)	7,471,772,949	4,493,717,589	(559,373,750)	3,934,343,839
2020.12.31(전기말)	59,675,164,743	116,518,459,583	2,298,782,289	178,492,406,615	1,964,343,888	180,456,750,503
2021.01.01(당기초)	59,675,164,743	116,518,459,583	2,298,782,289	178,492,406,615	1,964,343,888	180,456,750,503
총 포괄손익						
당기순이익	-	57,977,599,719	-	57,977,599,719	117,513,322	58,095,113,041
관계기업투자자본변동	-	-	159,219,727	159,219,727	-	159,219,727
해외사업환산손익	-	-	1,856,264,079	1,856,264,079	69,049,776	1,925,313,855
순확정급여부채의 재측정요소	-	38,125,384	-	38,125,384	-	38,125,384
총 포괄손익 계	-	58,015,725,103	2,015,483,806	60,031,208,909	186,563,098	60,217,772,007
소유주와의 거래						
배당금의 지급	-	(3,395,312,280)	-	(3,395,312,280)	(522,120,000)	(3,917,432,280)
주식선택권	-	-	220,556,020	220,556,020	-	220,556,020
종속기업의 취득	-	-	(4,812,558,117)	(4,812,558,117)	70,488,117	(4,742,070,000)
소유주와의 거래 계	-	(3,395,312,280)	(4,592,002,097)	(7,987,314,377)	(451,631,883)	(8,438,946,260)
2021. 12. 31(당기말)	59,675,164,743	171,138,872,406	(277,736,002)	230,536,301,147	1,699,275,103	232,235,576,250

※ 제40기(당기)는 주주총회 승인 전 연결재무제표입니다. 향후 정기주주총회에서 재무제표 승인 관련 안건이 부결되거나 수정이 발생한 경우 정정보고서를 통해 그 내용 및 사유 등을 반영할 예정입니다.

연결 현금흐름표

제 40 기 2021년 1월 1일부터 2021년 12월 31일까지

제 39 기 2020년 1월 1일부터 2020년 12월 31일까지

제 38 기 2019년 1월 1일부터 2019년 12월 31일까지

스탁인베스트먼트주식회사와 그 종속기업

(단위: 원)

과 목	제 40기	제 39기	제 38기
I. 영업활동 현금흐름	30,687,448,460	32,138,857,175	(12,397,098,334)
1. 영업에서 창출된 현금흐름	36,821,937,231	35,126,538,878	(7,895,714,364)
1) 당기순이익	58,095,113,041	19,971,060,390	11,097,059,262
2) 조정	615,239,570	5,384,328,996	1,621,537,977
3) 영업활동으로 인한 자산부채의 변동	(21,888,415,380)	9,771,149,492	(20,614,311,603)
2. 이자의 수취	452,260,028	714,203,500	907,585,342
3. 이자의 지급	(794,149,020)	(736,911,793)	(877,696,809)
4. 법인세 부담액	(5,792,599,779)	(2,965,668,599)	(4,531,272,503)
5. 배당금의 수취	-	695,189	-
II. 투자활동으로 인한 현금흐름	(30,828,290,145)	(29,767,683,455)	13,189,377,489
단기금융상품의 증가	(99,011,626,743)	(60,719,300,000)	(49,083,472,396)

과 목	제 40기	제 39기	제 38기
단기금융상품의 감소	76,093,061,128	38,691,400,000	62,956,607,911
당기손익공정가치금융자산의 취득	(5,440,410,000)	-	(998,502,247)
당기손익공정가치금융자산의 처분	1,033,103,053	69,557,024	1,010,193,422
종속기업및관계기업투자의 처분	255,088,831	-	-
유형자산의 취득	(2,743,400,922)	(559,171,779)	(953,369,993)
유형자산의 처분	51,571,984	35,117,945	3,237,378
무형자산의 취득	(2,727,426,800)	(109,575,400)	(96,511,728)
사업양도로 인한 현금유출	-	(7,243,293,869)	-
장기대여금의 감소	3,312,960	3,368,640	3,375,960
단기대여금의 감소	-	-	150,000,000
임대보증금의 감소	(32,000,000)	(32,000,000)	(80,000,000)
임대보증금의 증가	112,400,000	97,000,000	194,250,000
임차보증금의 감소	5,259,324	-	84,069,182
임차보증금의 증가	(127,222,960)	(786,016)	(500,000)
사업결합으로 인한 증가	1,700,000,000	-	-
Ⅲ. 재무활동으로 인한 현금흐름	(3,127,927,727)	(2,485,319,993)	3,990,589,341
종속기업및관계기업투자의 취득	(6,442,070,000)	-	-
장기차입금의 차입	-	-	1,900,000,000
단기차입금의 차입	9,908,087,545	1,572,579,101	9,659,822,855
단기차입금의 상환	-	(7,326,266,251)	(2,900,000,000)
유동성장기차입금의 상환	(1,100,000,000)	(800,000,000)	-
배당금의 지급	(3,917,432,280)	(3,537,429,110)	(3,122,193,221)
유동리스부채의 감소	(1,576,512,992)	(1,638,984,866)	(1,547,040,293)
자기주식의 처분	-	9,244,781,133	-
Ⅳ. 외화환산으로 인한 차이	2,170,060,067	(94,878,703)	176,675,006
Ⅴ. 현금및현금성자산의 환율변동효과	441,728,700	(249,764,830)	187,424,378
Ⅵ. 현금및현금성자산의 감소	(656,980,645)	(458,789,805)	5,146,967,880
Ⅶ. 기초의 현금및현금성자산	24,599,065,323	25,057,855,128	19,910,887,248
Ⅷ. 기말의 현금및현금성자산	23,942,084,678	24,599,065,323	25,057,855,128

※ 제40기(당기)는 주주총회 승인 전 연결재무제표입니다. 향후 정기주주총회에서 재무제표 승인 관련 안건이 부결되거나 수정이 발생한 경우 정정보고서를 통해 그 내용 및 사유 등을 반영할 예정입니다.

3. 연결재무제표 주석

제 40 기 : 2021년 12월 31일 현재

제 39 기 : 2020년 12월 31일 현재

스틱인베스트먼트주식회사(구, 디피씨주식회사)와 그 종속기업

1. 일반적 사항 :

스틱인베스트먼트주식회사(구, 디피씨주식회사)(이하 '회사')와 종속기업(이하 회사와 종속기업을 '연결회사')의 일반사항은 다음과 같습니다.

(1) 연결회사의 개요

스틱인베스트먼트주식회사(구, 디피씨주식회사)(이하 '회사')는 산업용 고압변성기의 제조 및 판매를 영위할 목적으로 1982년 6월 24일에 설립되어 1997년 11월 25일에 주식을 한국거래소 유가증권시장에 상장하였으며 설립후 수차의 증자·감자 등을 거쳐 2021년 12월 31일 현재 보통주자본금은 20,839백만원으로 주요 주주현황은 다음과 같습니다.

주 주	소 유 주 식 수(주)	지 분 율(%)
도용환 및 특수관계자	7,792,243	18.7
자기주식	3,952,483	9.5
기타	29,933,449	71.8
합계	41,678,175	100.0

연결회사의 주요 사업부문은 산업용 고압변성기를 제조·판매하는 제조부문과 사모펀드의 설립과 운영 그리고 중소기업창업자에 대한 투자·투자유치와 경영기술지도·창업관련상담, 벤처기업에 대한 투자 등의 사업을 하는 금융부문으로 구성되어 있습니다.

회사는 2021년 12월 17일자로 종속기업인 스틱인베스트먼트(주)를 흡수합병하였으며, 상호를 스틱인베스트먼트주식회사로 변경하고 본점을 경기도 안산시 단원구에서 서울특별시 강남구로 이전하였습니다.

(2) 회사의 종속기업 현황

종속기업	소재지	결산월	지분율(%) 2021년 12월 31일 현재
DY POWER SYSTEMS(M)SDN. BHD	말레이시아	12월	100.0
남통디피씨전자유한공사	중국	12월	100.0
불산디피씨전자유한공사	중국	12월	100.0
스티크벤처스(주)	대한민국	12월	100.0
스티크로지스틱스파트너스(주)	대한민국	12월	76.9

(3) 연결대상범위의 변동

연결 재무제표의 작성대상에서 변동된 종속기업의 현황은 다음과 같습니다.

구분	종속기업	사유
연결 포함	스티크로지스틱스파트너스(주)	출자로 인한 연결범위 포함
연결 제외	스티크인베스트먼트(주)(구, 디피씨주식회사)	피합병으로 인한 소멸(*1)

(*1) 동일지배 하의 합병거래로서 연결 재무제표에 미치는 영향은 없습니다.

(4) 종속기업 관련 재무정보 요약

(단위: 천원)

당기말	자산	부채	자본	매출	당기순이익
DY POWER SYSTEMS(M) SDN. BHD	25,322,139	13,041,812	12,280,327	69,026,711	1,594,745
남통디피씨전자유한공사	40,565,595	31,350,611	9,214,984	67,688,828	1,555,828
불산디피씨전자유한공사	34,672,291	23,872,334	10,799,957	31,961,738	437,400
스탁벤처스(주)	37,621,737	3,470,620	34,151,117	14,627,478	6,933,704

(단위: 천원)

전기말	자산	부채	자본	매출	당기순이익(손실)
DY POWER SYSTEMS(M) SDN. BHD	15,973,218	5,061,553	10,911,665	45,960,630	1,448,143
남통디피씨전자유한공사	30,053,003	20,945,154	9,107,849	49,166,593	1,831,784
불산디피씨전자유한공사	23,093,193	15,950,738	7,142,455	24,496,533	(123,612)
스탁인베스트먼트(주)	99,163,979	15,510,572	83,653,407	44,357,333	17,418,789
스탁벤처스(주)	30,851,899	3,660,437	27,191,462	9,631,492	2,767,246

2. 중요한 회계처리방침 :

다음은 연결재무제표의 작성에 적용된 주요한 회계정책입니다. 이러한 정책은 별도의 언급이 없다면, 표시된 회계기간에 계속적으로 적용됩니다.

2. 1 연결재무제표 작성 기준

연결회사의 연결재무제표는 한국채택국제회계기준(이하 기업회계기준)에 따라 작성되었습니다. 한국채택국제회계기준은 국제회계기준위원회("IASB")가 발표한 기준서와 해석서 중 대한민국이 채택한 내용을 의미합니다.

연결재무제표는 다음을 제외하고는 역사적 원가에 기초하여 작성하였습니다.

- 특정 금융자산과 금융부채(파생상품 포함), 공정가치로 측정하는 특정 유형자산과 투자부동산 유형
- 순공정가치로 측정하는 매각예정자산
- 확정급여제도와 공정가치로 측정하는 사외적립자산

한국채택국제회계기준은 연결재무제표 작성 시 중요한 회계추정의 사용을 허용하고 있으며, 회계정책을 적용함에 있어 경영진의 판단을 요구하고 있습니다. 보다 복잡하고 높은 수준의 판단이 필요한 부분이나 중요한 가정 및 추정이 필요한 부분은 주석3에서 설명하고 있습니다.

2. 2 회계정책과 공시의 변경

2. 2.1 연결회사가 채택한 제·개정 기준서 및 해석서

연결회사는 2021년 1월 1일로 개시하는 회계기간부터 다음의 제·개정 기준서 및 해석서를 신규로 적용하였습니다.

(1) 기업회계기준서 제1116호 '리스' 개정 - 코로나19 관련 임차료 할인 등에 대한 실무적 간편법

실무적 간편법으로, 리스이용자는 코로나19의 직접적인 결과로 발생한 임차료 할인 등이 리스변경에 해당하는지 평가하지 않을 수 있습니다. 이러한 선택을 한 리스이용자는 임차료 할인 등으로 인한 리스료 변동을 그러한 변동이 리스변경이 아닐 경우에 이 기준서가 규정하는 방식과 일관되게 회계처리하여야 합니다. 해당 기준서의 개정이 연결재무제표에 미치는 중요한 영향은 없습니다.

(2) 기업회계기준서 제1109호 '금융상품', 제1039호 '금융상품: 인식과 측정', 제1107호 '금융상품: 공시', 제1104호 '보험계약' 및 제1116호 '리스' 개정 - 이자율지표 개혁(2단계 개정)

이자율지표 개혁과 관련하여 상각후원가로 측정되는 금융상품의 이자율지표 대체시 장부금액이 아닌 유효이자율을 조정하고, 위험회피관계에서 이자율지표 대체가 발생한 경우에도 중단없이 위험회피회계를 계속할 수 있도록 하는 등의 예외규정을 포함하고 있습니다. 해당 기준서의 개정이 연결재무제표에 미치는 중요한 영향은 없습니다.

2. 2.2 회사가 적용하지 않은 제·개정 기준서 및 해석서

제정 또는 공표되었으나 시행일이 도래하지 않아 적용하지 아니한 제·개정 기준서 및 해석서는 다음과 같습니다.

(1) 기업회계기준서 제1103호 '사업결합' 개정 - 개념체계의 인용

사업결합 시 인식할 자산과 부채의 정의를 개정된 재무보고를 위한 개념체계를 참조하도록 개정되었으나, 기업회계기준서 제1037호 '충당부채, 우발부채 및 우발자산' 및 해석서 제2121호 '부담금'의 적용범위에 포함되는 부채 및 우발부채에 대해서는 해당 기준서를 적용하도록 예외를 추가하고, 우발자산이 취득일에 인식되지 않는다는 점을 명확히 하였습니다. 동 개정사항은 2022년 1월 1일 이후 시작하는 회계연도부터 적용되며, 조기적용이 허용됩니다. 연결회사는 동 개정으로 인해 연결재무제표에 중요한 영향은 없을 것으로 예상하고 있습니다.

(2) 기업회계기준서 제1016호 '유형자산' 개정 - 의도한 사용 전의 매각금액

기업이 자산을 의도한 방식으로 사용하기 전에 생산된 품목의 판매에서 발생하는 수익을 생산원가와 함께 당기손익으로 인식하도록 요구하며, 유형자산의 취득원가에서 차감하는 것을 금지하고 있습니다. 동 개정사항은 2022년 1월 1일 이후 시작하는 회계연도부터 적용되며, 조기적용이 허용됩니다. 연결회사는 동 개정으로 인해 연결재무제표에 중요한 영향은 없을 것으로 예상하고 있습니다.

(3) 기업회계기준서 제1037호 '충당부채, 우발부채 및 우발자산' 개정 - 손실부담계약: 계약이행원가

손실부담계약을 식별할 때 계약이행원가의 범위를 계약 이행을 위한 증분원가와 계약 이행에 직접 관련되는 다른 원가의 배분이라는 점을 명확히 하였습니다. 동 개정사항은 2022년 1월 1일 이후 시작하는 회계연도부터 적용되며, 조기적용이 허용됩니다. 연결회사는 동 개정으로 인해 연결재무제표에 중요한 영향은 없을 것으로 예상하고 있습니다.

(4) 기업회계기준서 제1001호 '재무제표 표시' 개정 - 부채의 유동/비유동 분류

보고기간말 현재 존재하는 실질적인 권리에 따라 유동 또는 비유동으로 분류되며, 부채의 결제를 연기할 수 있는 권리의 행사가능성이나 경영진의 기대는 고려하지 않습니다. 또한, 부채의 결제에 자기지분상품의 이전도 포함되나, 복합금융상품에서 자기지분상품으로 결제하는 옵션이 지분상품의 정의를 충족하여 부채와 분리하여 인식된 경우는 제외됩니다. 동 개정사항은 2023년 1월 1일 이후 시작하는 회계연도부터 적용하며, 조기적용이 허용됩니다. 연결회사는 동 개정으로 인해 연결재무제표에 중요한 영향은 없을 것으로 예상하고 있습니다.

(5) 기업회계기준서 제1117호 '보험계약' 제정

기업회계기준서 제1117호 '보험계약'은 기업회계기준서 제1104호 '보험계약'을 대체합니다. 보험계약에 따른 모든 현금흐름을 추정하고 보고시점의 가정과 위험을 반영한 할인율을 사용하여 보험부채를 측정하고, 매 회계연도별로 계약자에게 제공한 서비스(보험보장)를 반영하여 수익을 발생주의로 인식하도록 합니다. 또한, 보험사건과 관계없이 보험계약자에게 지급하는 투자요소(해약/만기환급금)는 보험수익에서 제외하며, 보험손익과 투자손익을 구분 표시하여 정보이용자가 손익의 원천을 확인할 수 있도록 하였습니다. 동 기준서는 2023년 1월 1일 이후 최초로 시작하는 회계연도부터 적용되며, 기업회계기준서 제1109호 '금융상품'을 적용한 기업은 조기적용이 허용됩니다. 연결회사는 동 개정으로 인해 연결재무제표에 중요한 영향은 없을 것으로 예상하고 있습니다.

(6) 기업회계기준서 제1001호 '재무제표 표시' - '회계정책'의 공시

중요한 회계정책을 정의하고 공시하도록 하며, 중요성 개념을 적용하는 방법에 대한 지침을 제공하기 위하여 국제회계기준 실무서 2 '회계정책 공시'를 개정하였습니다. 동 개정 사항은 2023년 1월 1일 이후 최초로 시작하는 회계연도부터 적용되며 조기 적용이 허용됩니다. 연결회사는 동 개정으로 인해 연결재무제표에 중요한 영향은 없을 것으로 예상하고 있습니다.

(7) 기업회계기준서 제1008호 '회계정책, 회계추정의 변경 및 오류' - '회계추정'의 정의

회계추정을 정의하고, 회계정책의 변경과 구별하는 방법을 명확히 하였습니다. 동 개정 사항은 2023년 1월 1일 이후 최초로 시작하는 회계연도부터 적용되며 조기적용이 허용됩니다. 연결회사는 동 개정으로 인해 연결재무제표에 중요한 영향은 없을 것으로 예상하고 있습니다.

(8) 기업회계기준서 제1012호 '법인세' - 단일거래에서 생기는 자산과 부채에 대한 이연법인세

자산 또는 부채가 최초로 인식되는 거래의 최초 인식 예외 요건에 거래시점 동일한 가산할 일시적차이와 차감할 일시적차이를 발생시키지 않는 거래라는 요건을 추가하였습니다. 동 개정사항은 2023년 1월 1일 이후 시작하는 회계연도부터 적용하며, 조기적용이 허용됩니다. 연결회사는 동 개정으로 인해 연결재무제표에 중요한 영향은 없을 것으로 예상하고 있습니다.

(9) 기업회계기준서 제1116호 '리스' 개정 - 2021년 6월 30일 후에도 제공되는 코로나19 관련 임차료 할인 등

코로나19의 직접적인 결과로 발생한 임차료 할인 등이 리스변경에 해당하는지 평가하지 않을 수 있도록 하는 실무적 간편법의 적용대상이 2022년 6월 30일 이전에 지급하여야 할 리스료에 영향을 미치는 리스료 감면으로 확대되었습니다. 동 개정사항은 2021년 4월 1일 이후 시작하는 회계연도부터 적용되며, 조기적용이 가능합니다. 연결회사는 동 개정으로 인해 연결재무제표에 중요한 영향은 없을 것으로 예상하고 있습니다.

(10) 한국채택국제회계기준 연차개선 2018-2020

한국채택국제회계기준 연차개선 2018-2020은 2022년 1월 1일 이후 시작하는 회계연도부터 적용되며, 조기적용이 허용됩니다. 연결회사는 동 개정으로 인해 연결재무제표에 중요한 영향은 없을 것으로 예상하고 있습니다.

- 기업회계기준서 제1101호 '한국채택국제회계기준의 최초 채택': 최초채택기업인 종속기업
- 기업회계기준서 제1109호 '금융상품': 금융부채 제거 목적의 10% 테스트 관련 수수료
- 기업회계기준서 제1116호 '리스': 리스 인센티브
- 기업회계기준서 제1041호 '농림어업': 공정가치 측정

2.3 연결

연결회사는 기업회계기준서 제1110호 '연결재무제표'에 따라 연결재무제표를 작성하고 있습니다.

(1) 종속기업

종속기업은 지배회사가 지배하고 있는 모든 기업입니다. 회사가 피투자자에 대한 관여로 변동이익에 노출되거나 변동이익에 대한 권리가 있고, 피투자자에 대하여 자신의 힘으로 그러한 이익에 영향을 미칠 능력이 있는 경우, 해당 피투자자를 지배합니다. 종속기업은 지배회사가 지배하게 되는 시점부터 연결재무제표에 포함되며, 지배력을 상실하는 시점에 연결재무제표에서 제외됩니다.

연결회사의 사업결합은 취득법으로 회계처리 됩니다. 이전대가는 취득일의 공정가치로 측정하고, 사업결합으로 취득한 식별가능한 자산·부채 및 우발부채는 취득일의 공정가치로 최초 측정하고 있습니다. 연결회사는 청산 시 순자산의 비례적 몫을 제공하는 비지배지분을 사업결합 건별로 판단하여 피취득자의 순자산 중 비례적 지분 또는 공정가치로 측정합니다. 그 밖의 비지배지분은 다른 기준서의 요구사항이 없다면 공정가치로 측정합니다. 취득관련원가는 발생 시 당기비용으로 인식됩니다.

영업권은 이전대가, 피취득자에 대한 비지배지분의 금액과 취득자가 이전에 보유하고 있던 피취득자에 대한 지분의 취득일의 공정가치 합계액이 취득한 식별가능한 순자산을 초과하는 금액으로 인식됩니다. 이전대가 등이 취득한 종속기업 순자산의 공정가액보다 작다면, 그 차액은 당기손익으로 인식합니다.

연결회사 내의 기업간에 발생하는 거래로 인한 채권, 채무의 잔액, 수익과 비용 및 미실현이익 등은 제거됩니다. 또한 종속기업의 회계정책은 연결회사에서 채택한 회계정책을 일관성 있게 적용하기 위해 차이가 나는 경우 수정됩니다.

(2) 관계기업

관계기업은 연결회사가 유의적 영향력을 보유하는 기업이며, 관계기업 투자지분은 최초에 취득원가로 인식하며 이후 지분법을 적용합니다. 연결회사와 관계기업간의 거래에서 발생한 미실현이익은 연결회사의 관계기업에 대한 지분에 해당하는 부분만큼 제거됩니다. 관계기업의 손실 중 연결회사의 지분이 관계기업에 대한 투자지분(순투자의 일부를 구성하는 장기투자지분 포함)과 같거나 초과하는 경우에는 지분법 적용을 중지합니다. 단, 연결회사의 지분이 영(0)으로 감소된 이후 추가 손실분에 대하여 연결회사에 법적-의제의무가 있거나, 관계기업을 대신하여 지급하여야 하는 경우, 그 금액까지만 손실과 부채로 인식합니다. 또한 관계기업 투자에 대한 객관적인 손상의 징후가 있는 경우 관계기업 투자의 회수가능액과 장부금액과의 차이는 손상차손으로 인식됩니다. 연결회사는 지분법을 적용하기 위하여 관계기업의 재무제표를 이용할 때, 유사한 상황에서 발생한 동일한 거래나 사건에 대하여 연결회사가 적용하는 회계정책과 동일한 회계정책이 적용되었는지 검토하여 필요한 경우 관계기업의 재무제표를 조정합니다.

벤처캐피탈 투자기구, 뮤추얼펀드 등이 보유하는 관계기업이나 공동기업에 대한 투자지분을 지분법이 아닌 공정가치로 평가할 경우, 각각의 지분별로 선택 적용할 수 있어 벤처캐피탈 투자기구, 뮤추얼펀드 등을 통하여 간접적으로 보유하는 관계기업에 대하여 공정가치로 평가 후 당기손익에 반영합니다.

2.4 외화환산

(1) 기능통화와 표시통화

연결회사는 연결회사 내 개별기업의 재무제표에 포함되는 항목들을 각각의 영업활동이 이루어지는 주된 경제환경에서의 통화("기능통화")를 적용하여 측정하고 있습니다. 연결회사의 기능통화는 대한민국 원화이며, 연결재무제표는 대한민국 원화로 표시되어 있습니다.

(2) 외화거래와 보고기간말의 환산

외화거래는 거래일의 환율 또는 재측정되는 항목인 경우 평가일의 환율을 적용한 기능통화로 인식됩니다. 외화거래의 결제나 화폐성 외화 자산·부채의 환산에서 발생하는 외환차이는 당기손익으로 인식됩니다. 다만, 조건을 충족하는 현금흐름위험회피나 순투자의 위험회피의 효과적인 부분과 관련되거나 보고기업의 해외사업장에 대한 순투자의 일부인 화폐성항목에서 생기는 손익은 기타포괄손익으로 인식합니다.

차입금과 관련된 외환차이는 손익계산서에 금융원가로 표시되며, 다른 외환차이는 기타수익 또는 기타비용에 표시됩니다.

비화폐성 금융자산·부채로부터 발생하는 외환차이는 공정가치 변동손익의 일부로 보아 당기손익-공정가치 측정 지분상품으로부터 발생하는 외환차이는 당기손익으로, 기타포괄손익-공정가치 측정 지분상품의 외환차이는 기타포괄손익에 포함하여 인식됩니다.

2. 5 금융자산

(1) 분류

연결회사는 다음의 측정 범주로 금융자산을 분류합니다.

- 당기손익-공정가치 측정 금융자산
- 기타포괄손익-공정가치 측정 금융자산
- 상각후원가 측정 금융자산

금융자산은 금융자산의 관리를 위한 사업모형과 금융자산의 계약상 현금흐름 특성에 근거하여 분류합니다.

공정가치로 측정하는 금융자산의 손익은 당기손익 또는 기타포괄손익으로 인식합니다. 채무상품에 대한 투자는 해당 자산을 보유하는 사업모형에 따라 그 평가손익을 당기손익 또는 기타포괄손익으로 인식합니다. 연결회사는 금융자산을 관리하는 사업모형을 변경하는 경우에만 채무상품을 재분류합니다.

단기매매항목이 아닌 지분상품에 대한 투자는 최초 인식시점에 후속적인 공정가치변동을 기타포괄손익으로 표시할 것을 지정하는 취소불가능한 선택을 할 수 있습니다. 지정되지 않은 지분상품에 대한 투자의 공정가치 변동은 당기손익으로 인식합니다.

(2) 측정

연결회사는 최초 인식시점에 금융자산을 공정가치로 측정하며, 당기손익-공정가치 측정 금융자산이 아닌 경우에 해당 금융자산의 취득과 직접 관련되는 거래원가는 공정가치에 가산합니다. 당기손익-공정가치 측정 금융자산의 거래원가는 당기손익으로 비용처리합니다.

내재파생상품을 포함하는 복합계약은 계약상 현금흐름이 원금과 이자로만 구성되어 있는지를 결정할 때 해당 복합계약 전체를 고려합니다.

① 채무상품

금융자산의 후속적인 측정은 금융자산의 계약상 현금흐름 특성과 그 금융자산을 관리하는 사업모형에 근거하며, 연결회사는 채무상품을 다음의 세 범주로 분류합니다.

(가) 상각후원가 측정 금융자산

계약상 현금흐름을 수취하기 위해 보유하는 것이 목적인 사업모형 하에서 금융자산을 보유하고, 계약상 현금흐름이 원리금만으로 구성되어 있는 자산은 상각후원가로 측정합니다. 상각후원가로 측정하는 금융자산으로서 위험회피관계의 적용 대상이 아닌 금융자산의 손익은 해당 금융자산을 제거하거나 손상할 때 당기손익으로 인식합니다. 유효이자율법에 따라 인식하는 금융자산의 이자수익은 '금융수익'에 포함됩니다.

(나) 기타포괄손익-공정가치 측정 금융자산

계약상 현금흐름의 수취와 금융자산의 매도 둘 다를 통해 목적을 이루는 사업모형 하에서 금융자산을 보유하고, 계약상 현금흐름이 원리금만으로 구성되어 있는 금융자산은 기타포괄손익-공정가치로 측정합니다. 손상차손(환입)과 이자수익 및 외환손익을 제외하고는, 공정가치로 측정하는 금융자산의 평가손익은 기타포괄손익으로 인식합니다. 금융자산을 제거할 때에는 인식한 기타포괄손익누계액을 자본에서 당기손익으로 재분류합니다. 유효이자율법에 따라 인식하는 금융자산의 이자수익은 '금융수익'에 포함됩니다. 외환손익은 '기타수익' 또는 '기타비용'으로 표시하고 손상차손은 '기타비용'으로 표시합니다.

(다) 당기손익-공정가치 측정 금융자산

상각후원가 측정이나 기타포괄손익-공정가치 측정 금융자산이 아닌 채무상품은 당기손익-공정가치로 측정됩니다. 위험회피관계가 적용되지 않는 당기손익-공정가치 측정 채무상품의 손익은 당기손익으로 인식하고 발생한 기간에 손익계산서에 '기타수익' 또는 '기타비용'으로 표시합니다.

② 지분상품

연결회사는 모든 지분상품에 대한 투자를 후속적으로 공정가치로 측정합니다. 공정가치 변동을 기타포괄손익으로 표시할 것을 선택한 장기적 투자목적 또는 전략적 투자목적의 지분상품에 대해 기타포괄손익으로 인식한 금액은 해당 지분상품을 제거할 때에도 당기손익으로 재분류하지 않습니다. 이러한 지분상품에 대한 배당수익은 연결회사가 배당을 받을 권리가 확정된 때 '금융수익'으로 당기손익으로 인식합니다. 당기손익-공정가치로 측정하는 금융자산의 공정가치 변동은 연결손익계산서에 '기타수익' 또는 '기타비용'으로 표시합니다. 기타포괄손익-공정가치로 측정하는 지분상품에 대한 손상차손(환입)은 별도로 구분하여 인식하지 않습니다.

(3) 손상

연결회사는 미래전망정보에 근거하여 상각후원가로 측정하거나 기타포괄손익-공정가치로 측정하는 채무상품에 대한 기대신용손실을 평가합니다. 손상 방식은 신용위험의 유의적인 증가 여부에 따라 결정됩니다. 단, 매출채권 및 리스채권에 대해 채권의 최초 인식시점부터 전체기간 기대신용손실을 인식하는 간편법을 적용합니다.(연결회사가 신용위험이 유의적으로 증가하였는지를 결정하는 방법은 주석 4 참조)

(4) 인식과 제거

금융자산의 정형화된 매입 또는 매도는 매매일에 인식하거나 제거합니다. 금융자산은 현금흐름에 대한 계약상 권리가 소멸하거나 금융자산을 양도하고 소유에 따른 위험과 보상의 대부분을 이전한 경우에 제거됩니다.

연결회사가 금융자산을 양도한 경우라도 채무자의 채무불이행시의 소구권 등으로 양도한 금융자산의 소유에 따른 위험과 보상의 대부분을 연결회사가 보유하는 경우에는 이를 제거하지 않고 그 양도자산 전체를 계속하여 인식하되, 수취한 대가를 금융부채로 인식합니다. 해당 금융부채는 재무상태표에 '차입금'으로 분류하고 있습니다 (주석 4 참조).

(5) 금융상품의 상계

금융자산과 부채는 인식한 자산과 부채에 대해 법적으로 집행가능한 상계권리를 현재 보유하고 있고, 순액으로 결제하거나 자산을 실현하는 동시에 부채를 결제할 의도를 가지고 있을 때 상계하여 재무상태표에 순액으로 표시합니다. 법적으로 집행가능한 상계권리는 미래사건에 좌우되지 않으며, 정상적인 사업과정의 경우와 채무불이행의 경우 및 지급불능이나 파산의 경우에도 집행가능한 것을 의미합니다.

2. 6 파생상품

파생상품은 파생상품 계약 체결 시점에 공정가치로 최초 인식되며 이후 공정가치로 재측정됩니다. 위험회피회계의 적용 요건을 충족하지 않는 파생상품의 공정가치변동은 거래의 성격에 따라 '기타수익(비용)' 또는 '금융수익(비용)' 으로 손익계산서에 인식됩니다.

2. 7 매출채권 및 미수수익

매출채권 및 미수수익은 유의적인 금융요소를 포함하지 않는 경우에는 무조건적인 대가의 금액으로, 유의적인 금융요소를 포함하는 경우에는 공정가치로 최초 인식합니다. 매출채권 및 미수수익은 후속적으로 유효이자율법을 적용한 상각후원가에 손실충당금을 차감하여 측정됩니다(연결회사의 매출채권 및 미수수익 회계처리에 대한 추가적인 사항은 주석 9, 손상에 대한 회계정책은 주석 4 참조).

2. 8 재고자산

재고자산은 원가와 순실현가능가치 중 작은 금액으로 표시되고, 재고자산의 원가는 연간총평균법(단, 미착품은 개별법)에 따라 결정됩니다.

2. 9 유형자산

유형자산은 원가에서 감가상각누계액과 손상차손누계액을 차감하여 표시됩니다. 역사적 원가는 자산의 취득에 직접적으로 관련된 지출을 포함합니다.

토지를 제외한 자산은 취득원가에서 잔존가치를 제외하고, 다음의 추정 경제적 내용연수에 걸쳐 정액법으로 상각됩니다.

과 목	추정내용연수
건물	20년~40년
기계장치	5~25년
차량운반구	4~5년
비품	1~8년
기타유형자산	5~8년

유형자산의 감가상각방법과 잔존가치 및 경제적 내용연수는 매 회계연도 말에 재검토되고 필요한 경우 추정의 변경으로 회계처리 됩니다.

2. 10 차입원가

적격자산을 취득 또는 건설하는데 발생한 차입원가는 해당 자산을 의도된 용도로 사용할 수 있도록 준비하는 기간 동안 자본화되고, 적격자산을 취득하기 위한 특정목적 차입금의 일시적 운용에서 발생한 투자수익은 당 회계기간 동안의 자본화 가능 차입원가에서 차감됩니다. 기타 차입원가는 발생기간에 비용으로 인식됩니다.

2. 11 무형자산

영업권은 이전대가, 피취득자에 대한 비지배지분의 금액과 취득자가 이전에 보유하고 있던 피취득자에 대한 지분의 취득일의 공정가치 합계액이 취득한 식별가능한 순자산을 초과하는 금액으로 인식됩니다. 이전대가 등이 취득한 종속기업 순자산의 공정가액보다 작다면, 그 차액은 당기손익으로 인식됩니다.

영업권을 제외한 무형자산은 역사적 원가로 최초 인식되고, 원가에서 상각누계액과 손상차손누계액을 차감한 금액으로 표시됩니다.

회원권은 이용 가능 기간에 대하여 예측가능한 제한이 없으므로 내용연수가 한정되지 않아 상각되지 않습니다. 한정된 내용연수를 가지는 다음의 무형자산은 추정내용연수동안 정액법으로 상각됩니다.

과 목	추정내용연수
기타 무형자산	5년

2. 12 투자부동산

임대수익이나 투자차익을 목적으로 보유하고 있는 부동산은 투자부동산으로 분류됩니다. 투자부동산은 최초 인식시점에 원가로 측정되며, 최초 인식 후에는 원가에서 감가상각누계액과 손상차손누계액을 차감한 금액으로 표시됩니다. 투자부동산 중 토지를 제외한 투자부동산은 추정 경제적 내용연수 40년 동안 정액법으로 상각됩니다.

2. 13 비금융자산의 손상

영업권이나 내용연수가 비한정인 무형자산에 대하여는 매년, 상각대상 자산에 대하여는 자산손상을 시사하는 징후가 있을 때 손상검사를 수행하고 있습니다. 손상차손은 회수가능액(사용가치 또는 처분부대원가를 차감한 공정가치 중 높은 금액)을 초과하는 장부금액만큼 인식되고 영업권 이외의 비금융자산에 대한 손상차손은 매 보고기간말에 환입가능성이 검토됩니다.

2. 14 매입채무와 기타채무

매입채무와 기타 채무는 연결회사가 보고기간말 전에 재화나 용역을 제공받았으나 지급되지 않은 부채입니다. 해당 채무는 무담보이며, 보통 인식 후 30일 이내에 지급됩니다. 매입채무와 기타 채무는 지급기일이 보고기간 후 12개월 후가 아니라면 유동부채로 표시되었습니다. 해당 채무들은 최초에 공정가치로 인식되고 후속적으로 유효이자율법을 적용한 상각후원가로 측정됩니다.

2. 15 금융부채

(1) 분류 및 측정

연결회사의 당기손익-공정가치 측정 금융부채는 단기매매목적의 금융상품입니다. 주로 단기간 내에 재매입할 목적으로 부담하는 금융부채는 단기매매금융부채로 분류됩니다. 또한, 위험회피회계의 수단으로 지정되지 않은 파생상품이나 금융상품으로부터 분리된 내재파생상품도 단기매매금융부채로 분류됩니다.

당기손익-공정가치 측정 금융부채, 금융보증계약, 금융자산의 양도가 제거조건을 충족하지 못하는 경우에 발생하는 금융부채를 제외한 모든 비파생금융부채는 상각후원가로 측정하는 금융부채로 분류되고 있으며, 연결재무상태표 상 '매입채무와 기타채무', '차입금' 등으로 표시됩니다.

차입금은 공정가치에서 발생한 거래원가를 차감한 금액으로 최초 인식하고 이후 상각후원가로 측정합니다. 받은 대가(거래원가 차감 후)와 상환금액의 차이는 유효이자율법을 사용하여 기간에 걸쳐 당기손익으로 인식합니다. 차입한도를 제공받기 위해 지급한 수수료는 차입한도의 일부나 전부로써 차입을 실행할 가능성이 높은(probable) 범위까지는 차입금의 거래원가로 인식합니다. 이 경우 수수료는 차입을 실행할 때까지 이연합니다. 차입한도약정의 일부나 전부로써 차입을 실행할 가능성이 높다(는 증거가 없는 범위의 관련 수수료는 유동성을 제공하는 서비스에 대한 선급금으로서 자산으로 인식 후 관련된 차입한도기간에 걸쳐 상각합니다.

특정일에 의무적으로 상환해야 하는 우선주는 부채로 분류됩니다. 이러한 우선주에 대한 유효이자율법에 따른 이자비용은 다른 금융부채에서 인식한 이자비용과 함께 손익계산서 상 '금융원가'로 인식됩니다.

보고기간 후 12개월 이상 부채의 결제를 연기할 수 있는 무조건의 권리를 가지고 있지 않다면 차입금은 유동부채로 분류합니다.

(2) 제거

금융부채는 계약상 의무가 이행, 취소 또는 만료되어 소멸되거나 기존 금융부채의 조건이 실질적으로 변경된 경우에 연결채무상태표에서 제거됩니다. 소멸하거나 제3자에게 양도한 금융부채의 장부금액과 지급한 대가(양도한 비현금자산이나 부담한 부채를 포함)의 차액은 당기손익으로 인식합니다.

2. 16 금융보증계약

연결회사가 제공한 금융보증계약은 최초 인식시 공정가치로 측정되며, 후속적으로는 다음 중 큰 금액으로 측정하여 '기타금융부채'로 인식됩니다.

- (1) 금융상품의 손상규정에 따라 산정한 손실충당금
- (2) 최초 인식금액에서 기업회계기준서 제1115호에 따라 인식한 이익누계액을 차감한 금액

2. 17 충당부채

과거사건의 결과로 현재의 법적의무나 의제의무가 존재하고, 그 의무를 이행하기 위한 자원의 유출가능성이 높으며, 당해 금액의 신뢰성 있는 추정이 가능한 경우 판매보증충당부채, 복구충당부채 및 소송충당부채 등을 인식하고 있습니다. 충당부채는 의무를 이행하기 위하여 예상되는 지출액의 현재가치로 측정되며, 시간경과로 인한 충당부채의 증가는 이자비용으로 인식됩니다.

2. 18 당기법인세 및 이연법인세

법인세비용은 당기법인세와 이연법인세로 구성됩니다. 법인세는 기타포괄손익이나 자본에 직접 인식된 항목과 관련된 금액은 해당 항목에서 직접 인식하며, 이를 제외하고는 당기손익으로 인식됩니다.

당기 법인세비용은 보고기간말 현재 제정되었거나 실질적으로 제정된 세법에 기초하여 측정됩니다. 경영진은 적용 가능한 세법 규정이 해석에 따라 달라질 수 있는 상황에 대하여 연결회사가 세무신고 시 적용한 세무정책에 대하여 주기적으로 평가하고 있습니다. 연결회사는 세무당국에 납부할 것으로 예상되는 금액에 기초하여 당기법인세비용을 인식합니다.

이연법인세는 자산과 부채의 장부금액과 세무기준액의 차이로 발생하는 일시적 차이에 대하여 장부금액을 회수하거나 결제할 때의 예상 법인세효과로 인식됩니다. 다만, 사업결합 이외의 거래에서 자산·부채를 최초로 인식할 때 발생하는 이연법인세자산과 부채는 그 거래가 회계이익이나 과세소득에 영향을 미치지 않는다면 인식되지 않습니다.

이연법인세자산은 차감할 일시적 차이가 사용될 수 있는 미래 과세소득의 발생가능성이 높은 경우에 인식됩니다.

종속기업, 관계기업 및 공동기업 투자지분과 관련된 가산할 일시적 차이에 대해 소멸시점을 통제할 수 있는 경우, 그리고 예측가능한 미래에 일시적 차이가 소멸하지 않을 가능성이 높은 경우를 제외하고 이연법인세부채를 인식하고 있습니다. 또한 이러한 자산으로부터 발생하는 차감할 일시적 차이에 대하여 일시적 차이가 예측가능한 미래에 소멸할 가능성이 높고 일시적 차이가 사용될 수 있는 과세소득이 발생할 가능성이 높은 경우에만 이연법인세자산을 인식하고 있습니다.

이연법인세자산과 부채는 법적으로 당기법인세자산과 당기법인세부채를 상계할 수 있는 권리를 연결회사가 보유하고 있고, 이연법인세자산과 부채가 동일한 과세당국에 의해서 부과되는 법인세와 관련된 경우에 상계 합니다. 당기법인세 자산과 부채는 법적으로 상계할 수 있는 권리를 연결회사가 보유하고 있고, 순액으로 결제할 의도가 있거나 자산을 실현하는 동시에 부채를 결제하려는 의도가 있는 경우에 상계합니다.

2. 19 종업원급여

(1) 퇴직급여

연결회사의 퇴직연금제도는 확정기여제도와 확정급여제도로 구분됩니다.

확정기여제도는 연결회사가 고정된 금액의 기여금을 별도 기금에 지급하는 퇴직연금제도이며, 기여금은 종업원이 근무 용역을 제공했을 때 비용으로 인식됩니다.

확정급여제도는 확정기여제도를 제외한 모든 퇴직연금제도입니다. 일반적으로 확정급여제도는 연령, 근속연수나 급여수준 등의 요소에 의하여 종업원이 퇴직할 때 지급받을 퇴직연금급여의 금액이 확정됩니다. 확정급여제도와 관련하여 채무상태표에 계상된 부채는 보고기간말 현재 확정급여채무의 현재가치에서 사외적립자산의 공정가치를 차감한 금액입니다. 확정급여채무는 매년 독립된 보험계리인에 의해 예측단위적립방식에 따라 산정되며, 확정급여채무의 현재가치는 그 지급시점과 만기가 유사한 우량회사채의 이자율로 기대미래현금유출액을 할인하여 산정됩니다. 한편, 순확정급여부채와 관련한 재측정요소는 기타포괄손익으로 인식됩니다.

제도개정, 축소 또는 정산이 발생하는 경우, 과거근무원가 또는 정산으로 인한 손익은 당기손익으로 인식됩니다.

(2) 주식기준보상

종업원에게 부여한 주식결제형 주식기준보상은 부여일에 지분상품의 공정가치로 측정되며, 가득기간에 걸쳐 종업원 급여비용으로 인식됩니다. 가득될 것으로 예상되는 지분상품의 수량은 매 보고기간말에 비시장성과조건을 고려하여 재측정되며, 당초 추정치로부터의 변동액은 당기손익과 자본으로 인식됩니다.

주식선택권의 행사시점에 신주를 발행할 때 직접적으로 관련되는 거래비용을 제외한 순유입액은 자본금(명목가액)과 주식발행초과금으로 인식됩니다.

2. 20 수익인식

(1) 재화의 판매 등

연결회사는 국내외 고객에게 전자레인지용 부품(HV.TRANS) 및 에어컨용 부품(REACTOR)의 제조 및 판매사업을 영위하고 있습니다.

기업회계기준서 제1115호 적용 시 고객과의 수출계약에서 제품판매와 운송용역 등과 같이 구별되는 수행의무를 식별합니다. 각각의 수행의무를 한 시점에 이행하는지, 기간에 걸쳐 이행하는지에 따라 연결회사의 수익인식 시점이 결정됩니다. 연결회사는 계약기간 동안 고객에게 운송용역을 제공할 의무가 있으므로 이러한 수행의무에 배분된 거래가격을 용역을 제공하는 기간에 걸쳐 수익으로 인식합니다.

재화의 판매에 따른 수익은 재화가 구매자에게 통제가 이전되는 시점에 인식하고 있습니다. 재화의 통제 이전은 재화가 특정 장소로 이전되고, 재화의 진부화와 손실에 대한 위험이 구매자에게 이전되며, 구매자가 판매 계약에 따라 재화의 수령을 승인하거나 그 승인기간이 만료되거나 또는 연결회사가 재화의 수령 승인 요건이 충족되었다는 객관적인 증거를 가지는 시점이 되어야 발생합니다.

(2) 임대수익

연결회사는 부동산 임대업을 영위하고 있으며, 해당 임대기간에 기대되는 수익에 대하여 기간에 걸쳐 이행하는 수행의무로 회계처리 합니다.

(3) 기타

용역을 제공함으로써 가득되는 수수료는 관련 용역이 제공될 때 일반적으로 수익으로 인식합니다.

사모투자회사 정관 및 투자조합 규정에 따라 연평균 출자총액 또는 투자잔액에 일정 비율을 곱한 금액을 관리보수로 인식하며, 기준수익률을 초과하는 경우 해당 부분의 일정 비율을 성과보수로 인식하고 있습니다.

2. 21 리스

(1) 리스제공자

연결회사가 리스제공자인 경우 운용리스에서 생기는 리스수익은 리스기간에 걸쳐 정액기준으로 인식합니다. 운용리스 체결 과정에서 부담하는 리스개설직접원가를 기초자산의 장부금액에 더하고 리스료 수익과 같은 기준으로 리스기간에 걸쳐 비용으로 인식합니다. 각 리스된 자산은 연결재무상태표에서 그 특성에 기초하여 표시하였습니다.

(2) 리스이용자

연결회사는 다양한 사무실, 창고, 자동차를 리스하고 있습니다. 리스계약은 일반적으로 1~3년의 고정기간으로 체결되지만 아래 (3)에서 설명하는 연장선택권이 있을 수 있습니다.

계약에는 리스요소와 비리스요소가 모두 포함될 수 있습니다. 연결회사는 상대적 개별 가격에 기초하여 계약 대가를 리스요소와 비리스요소에 배분하였습니다. 그러나 연결회사가 리스이용자인 부동산 리스의 경우 리스요소와 비리스요소를 분리하지 않고 하나의 리스요소로 회계처리하는 실무적 간편법을 적용하였습니다.

리스조건은 개별적으로 협상되며 다양한 계약조건을 포함합니다. 리스계약에 따라 부과되는 다른 제약은 없지만 리스자산을 차입금의 담보로 제공할 수는 없습니다.

연결회사는 계약이 집행가능한 기간 내에서 해지불능기간에 리스이용자가 연장선택권을 행사할 것이 상당히 확실한 경우의 그 대상기간과 종료선택권을 행사하지 않을 것이 상당히 확실한 경우의 그 대상기간을 포함하여 리스기간을 산정합니다. 연결회사는 리스이용자와 리스제공자가 각각 다른 당사자의 동의 없이 종료할 수 있는 권리가 있는 경우 계약을 종료할 때 부담할 경제적 불이익을 고려하여 집행가능한 기간을 산정합니다.

리스에서 생기는 자산과 부채는 최초에 현재가치기준으로 측정합니다. 리스부채는 다음 리스료의 순현재가치를 포함합니다.

- 받을 리스 인센티브를 차감한 고정리스료(실질적인 고정리스료 포함)
- 개시일 현재 지수나 요율을 사용하여 최초 측정한, 지수나 요율(이율)에 따라 달라지는 변동리스료
- 잔존가치보증에 따라 연결회사(리스이용자)가 지급할 것으로 예상되는 금액
- 연결회사(리스이용자)가 매수선택권을 행사할 것이 상당히 확실한 경우에 그 매수선택권의 행사가격
- 리스기간이 연결회사(리스이용자)의 종료선택권 행사를 반영하는 경우에 그 리스를 종료하기 위하여 부담하는 금액

리스이용자가 리스 연장선택권을 행사할 것이 상당히 확실한(reasonably certain) 경우 그 선택권의 행사에 따라 지급할 리스료 또한 리스부채의 측정에 포함됩니다.

리스의 내재이자율을 쉽게 산정할 수 있는 경우 그 이자율로 리스료를 할인합니다. 내재이자율을 쉽게 산정할 수 없는 경우에는 리스이용자가 비슷한 경제적 환경에서 비슷한 기간에 걸쳐 비슷한 담보로 사용권자산과 가치가 비슷한 자산을 획득하는 데 필요한 자금을 차입한다면 지급해야 할 이자율인 리스이용자의 증분차입이자율을 사용합니다.

연결회사는 증분차입이자율을 다음과 같이 산정합니다.

- 가능하다면 개별 리스이용자가 받은 최근 제3자 금융 이자율에 제3자 금융을 받은 이후 재무상태의 변경을 반영
- 국가, 통화, 담보, 보증과 같은 리스에 특정한 조건을 반영

개별 리스이용자가 리스와 비슷한 지급일정을 가진 분할상환 차입금 이자율을 쉽게 관측(최근의 금융 또는 시장 자료를 통해)할 수 있는 경우, 연결회사는 증분차입이자율을 산정할 때 그 이자율을 시작점으로 사용합니다.

연결회사는 지수나 요율에 따라 달라지는 변동리스료의 경우 지수나 요율이 유효할

때까지 리스부채에 포함하지 않는 변동리스료의 잠재적 미래 증가 위험에 노출되어 있습니다. 지수나 요율에 따라 달라지는 리스료의 조정액이 유효한 시점에서 리스부채를 재평가하고 사용권자산을 조정합니다.

각 리스료는 리스부채의 상환과 금융원가로 배분합니다. 금융원가는 각 기간의 리스부채 잔액에 대하여 일정한 기간 이자율이 산출되도록 계산된 금액을 리스기간에 걸쳐 당기손익으로 인식합니다.

사용권자산은 다음 항목들로 구성된 원가로 측정합니다.

- 리스부채의 최초 측정금액
- 받은 리스 인센티브를 차감한 리스개시일이나 그 전에 지급한 리스료
- 리스이용자가 부담하는 리스개설직접원가
- 복구원가의 추정치

사용권자산은 리스개시일부터 사용권자산의 내용연수 종료일과 리스기간 종료일 중 이른 날까지의 기간동안 감가상각합니다. 연결회사가 매수선택권을 행사할 것이 상당히 확실한(reasonably certain) 경우 사용권자산은 기초자산의 내용연수에 걸쳐 감가상각합니다.

장비 및 차량운반구의 단기리스와 모든 소액자산 리스와 관련된 리스료는 정액 기준에 따라 당기손익으로 인식합니다. 단기리스는 매수선택권 없이 리스기간이 12개월 이하인 리스이며, 소액리스자산은 IT기기와 소액의 사무실 가구로 구성되어 있습니다.

(3) 연장선택권 및 종료선택권

연결회사 전체에 걸쳐 부동산 및 자동차 리스계약에 연장선택권 및 종료선택권을 포함하고 있습니다. 이러한 조건들은 계약 관리 측면에서 운영상의 유연성을 극대화하기 위해 사용됩니다. 보유하고 있는 대부분의 연장선택권 및 종료선택권은 해당 리스 제공자가 아니라 연결회사가 행사할 수 있습니다. 리스기간의 결정과 관련한 중요한 회계추정 및 가정에 대한 정보는 주석 3에서 다루고 있습니다.

2. 22 영업부문

영업부문별 정보는 최고영업의사결정자에게 보고되는 사업본부별로 공지됩니다(주석7 참조). 최고영업의사결정자는 영업부문에 배부될 자원과 영업부문의 성과를 평가하는데 책임이 있으며, 전략적 의사결정을 수행하는 이사회를 최고이사결정자로 보고 있습니다.

2.23 주당이익

기본주당이익은 지배주주에게 귀속되는 연결포괄손익계산서상 당기순이익을 보고기간 동안의 회사의 가중평균 유통보통주식수로 나누어 산정한 것입니다. 희석주당이익은 지배주주에게 귀속되는 포괄손익계산서상 당기순이익을 보고기간 동안의 회사의 가중평균 유통보통주식수와 가중평균 잠재적 희석증권주식수로 나누어 산정한 것입니다. 잠재적 희석증권은 희석효과가 발생하는 경우에만 희석주당이익의 계산에 반영됩니다.

2.24 재무제표 승인

연결회사의 연결재무제표는 2022년 2월 25일자로 이사회에서 승인되었으며, 정기주주총회에서 수정승인 될 수 있습니다.

3. 중요한 회계추정 및 가정

연결재무제표 작성에는 미래에 대한 가정 및 추정이 요구되며 경영진은 회사의 회계 정책을 적용하기 위해 판단이 요구됩니다. 추정 및 가정은 지속적으로 평가되며, 과거 경험과 현재의 상황에 비추어 합리적으로 예측가능한 미래의 사건을 고려하여 이루어집니다. 회계추정의 결과가 실제 결과와 동일한 경우는 드물 것이므로 중요한 조정을 유발할 수 있는 유의적인 위험을 내포하고 있습니다.

다음 회계연도에 자산 및 부채 장부금액의 조정에 영향을 미칠 수 있는 경영진 판단과 유의적 위험에 대한 추정 및 가정은 다음과 같습니다. 일부 항목에 대한 유의적인 판단 및 추정에 대한 추가적인 정보는 개별 주석에 포함되어 있습니다.

2021년도 중 COVID-19의 확산은 국내외 경제에 중대한 영향을 미치고 있습니다. 이는 생산성 저하와 매출의 감소나 지연, 기존 채권의 회수 등에 부정적인 영향을 미칠 수 있으며 이로 인해 연결회사의 재무상태와 재무성과에도 부정적인 영향이 발생할 수 있습니다.

연결재무제표 작성시 사용된 중요한 회계추정 및 가정은 COVID-19에 따른 불확실성의 변동에 따라 조정될 수 있으며, COVID-19로 인하여 연결회사의 사업, 재무상태 및 경영성과 등에 미칠 궁극적인 영향은 현재 예측할 수 없습니다.

(1) 영업권의 손상차손

영업권의 손상 여부를 검토하기 위한 현금창출단위의 회수가능액은 사용가치의 계산에 기초하여 결정됩니다.

(2) 법인세

연결회사의 과세소득에 대한 법인세는 다양한 국가의 세법 및 과세당국의 결정을 적용하여 산정되므로 최종 세효과를 산정하는 데에는 불확실성이 존재합니다 (주석20 참조).

연결회사는 특정 기간동안 과세소득의 일정 금액을 투자, 임금증가 등에 사용하지 않았을 때 세법에서 정하는 방법에 따라 산정된 법인세를 추가로 부담합니다. 따라서, 해당 기간의 당기법인세와 이연법인세를 측정할 때 이에 따른 세효과를 반영하여야 하고, 이로 인해 연결회사가 부담할 법인세는 각 연도의 투자, 임금증가 등의 수준에 따라 달라지므로 최종 세효과를 산정하는 데에는 불확실성이 존재합니다.

(3) 금융상품의 공정가치

활성시장에서 거래되지 않는 금융상품의 공정가치는 원칙적으로 평가기법을 사용하여 결정됩니다. 연결회사는 보고기간말 현재 중요한 시장상황에 기초하여 다양한 평가기법의 선택 및 가정에 대한 판단을 하고 있습니다(주석5참조).

(4) 금융자산의 손상

금융자산의 손실충당금은 부도위험 및 기대손실률 등에 대한 가정에 기초하여 측정됩니다. 연결회사는 이러한 가정의 설정 및 손상모델에 사용되는 투입변수의 선정에 있어서 연결회사의 과거 경험, 현재 시장 상황, 재무보고일 기준의 미래전망정보 등을 고려하여 판단합니다(주석4 참조).

(5) 순확정급여부채

순확정급여부채의 현재가치는 보험수리적방식에 의해 결정되는 다양한 요소들 특히 할인율의 변동에 영향을 받습니다(주석18 참조).

(6) 리스

리스기간을 산정할 때에 경영진은 연장선택권을 행사하거나 종료선택권을 행사하지 않을 경제적 유인이 생기게 하는 관련되는 사실 및 상황을 모두 고려합니다. 연장선택권의 대상 기간(또는 종료선택권의 대상 기간)은 리스이용자가 연장선택권을 행사할 것(또는 행사하지 않을 것)이 상당히 확실한 경우에만 리스기간에 포함됩니다.

창고, 소매매장, 장비 리스의 경우 일반적으로 가장 관련된 요소는 다음과 같습니다.

- 종료하기 위해(연장하지 않기 위해) 유의적인 벌과금을 부담해야 한다면 일반적으로 회사가 연장선택권을 행사하는 것이(종료선택권을 행사하지 않는 것이) 상당히 확실합니다.
- 리스개량에 유의적인 잔여 가치가 있을 것으로 예상되는 경우 일반적으로 회사가 연장선택권을 행사하는 것이(종료선택권을 행사하지 않는 것이) 상당히 확실합니다.
- 위 이외의 경우 회사는 과거 리스 지속기간과 원가를 포함한 그 밖의 요소와 리스된 자산을 대체하기 위해 요구되는 사업 중단을 고려합니다.

연결회사는 유의적인 원가나 사업 중단 없이도 자산을 대체할 수 있으므로 사무실과 차량운반구 리스에서 대부분의 연장선택권은 리스부채에 포함하지 않습니다.

선택권이 실제로 행사되거나(행사되지 않거나) 연결회사가 선택권을 행사할(행사하지 않을) 의무를 부담하게 되는 경우에 리스기간을 다시 평가합니다. 리스이용자가 통제할 수 있는 범위에 있고 리스기간을 산정할 때에 영향을 미치는 유의적인 사건이 일어나거나 상황에 유의적인 변화가 있을 때에만 연결회사는 연장선택권을 행사할 것(또는 행사하지 않을 것)이 상당히 확실한지의 판단을 변경합니다.

4. 재무위험관리

연결회사는 여러 활동으로 인하여 신용위험, 유동성 위험과 시장위험(환율변동위험, 가격변동위험 및 이자율변동위험)에 노출되어 있습니다. 연결회사는 이러한 위험요소들을 관리하기 위하여 각각의 위험요인에 대해 면밀하게 모니터링하고 대응하는 위험관리 정책 및 프로그램을 운영하고 있습니다.

4.1 시장위험 :

(1) 환율변동위험

연결회사는 글로벌 영업활동을 수행함에 따라 보고통화와 다른 외화 수입, 지출이 발생하고 있습니다. 이로 인해 환율변동위험에 노출되는 환포지션의 주요 통화로는 USD, JPY, EUR 등이 있습니다. 연결회사는 영업활동에서 발생하는 환위험의 최소화를 위하여 수출입등의 경상거래 및 예금, 차입 등의 자금거래시 현지통화로 거래하거나 입금 및 지출 통화를 일치시키는 것을 원칙으로 함으로써 환포지션 발생을 최대한 억제하고 있습니다. 연결회사는 투기적 외환거래는 금지하고 있으며, 환위험을 주기적으로 모니터링, 평가 및 관리하고 있습니다.

금융상품의 주요 통화별 구성내역(원화환산금액)은 다음과 같습니다.

(단위: 천원)

구분	당기말		전기말	
	외화금융자산	외화금융부채	외화금융자산	외화금융부채
USD	21,816,297	13,765,334	12,650,298	2,258,641
JPY	446,164	-	322,243	-
EUR	2,396,256	-	1,287,714	-

보고기간 종료일 현재 해당통화의 5% 절상 및 절하시 외화환산손익의 결과로 인하여 발생하는 세전손익의 변동은 다음과 같습니다.

(단위: 천원)

구분	당기		전기	
	외화금융자산	외화금융부채	외화금융자산	외화금융부채
절상시	1,232,936	(688,267)	713,013	(112,932)
절하시	(1,232,936)	688,267	(713,013)	112,932

(2) 가격위험

연결회사는 당기손익공정가치 측정 금융자산으로 분류되는 보유 지분증권의 가격위험에 노출되어 있습니다.

보고기간말 현재 연결회사가 보유하고 있는 상장주식은 공개시장에서 거래되고 있으며, KOSDAQ 주가지수에 관련되어 있습니다.

상장주식 관련 주가지수의 상승 또는 하락이 연결회사의 보고기간말 현재 세전손익에 미치는 영향은 아래 표와 같습니다. 이 분석은 다른 변수들은 일정하며, 연결회사가 보유하고 있는 상장주식은 과거 해당 지수와의 상관관계에 따라 움직인다는 가정하에 주가지수가 30% 증가 또는 감소한 경우를 분석하였습니다.

(단위: 천원)

구분	당기말		전기말	
	30%상승시	30%하락시	30%상승시	30%하락시
KOSDAQ	453,013	(453,013)	-	-

상기 시장위험과 관련된 당기손익공정가치금융자산의 장부금액의 변동내역은 '주석 11'에 기재하고 있습니다.

(3) 이자율 변동위험

연결회사의 이자율 변동위험은 주로 예금 및 변동금리부 차입금에서 비롯되며, 연결회사는 이자율 변동으로 인한 불확실성과 금융비용의 최소화를 위한 정책을 수립 및 운용하고 있으며, 보고기간 종료일 현재 이자율 변동이 세전손익에 미치는 영향은 다음과 같습니다.

(단위: 천원)

구분	당기		전기	
	1%상승	1%하락	1%상승	1%하락
세전손익의 증감	239,214	(239,214)	234,752	(234,752)

4.2 신용위험 :

연결회사는 신용위험은 보유하고 있는 매출채권에 대한 신용위험뿐 아니라, 상각후 원가 측정되는 채무상품으로부터 발생합니다.

(1) 매출채권

연결회사는 매출채권에 대해 전체 기간 기대신용손실을 손실충당금으로 인식하는 간편법을 적용합니다. 기대신용손실을 측정하기 위해 매출채권은 신용위험 특성과 연령을 기준으로 구분하였으며, 기대신용손실에는 미래전망정보가 포함됩니다.

(단위: 천원)

구분	정상	90일 이내	180일 이내	365일 이내	365일 초과	합계
당기말						
총 장부금액	57,908,465	2,786,598	7,507	-	3,537	60,706,107
기대손실률	0.14%	0.14%	1.00%	-	-	0.14%
손실충당금	82,014	3,833	75	-	-	85,922
전기말						
총 장부금액	40,082,510	775,154	10,341	3,294	3,246	40,874,545
기대손실률	0.13%	0.01%	-	-	-	0.13%
손실충당금	52,166	59	-	-	-	52,225

당기와 전기 중 매출채권의 손실충당금 변동내역은 다음과 같습니다.

(단위: 천원)

구분	당기	전기
기초 손실충당금	52,225	140,610
당기손익 인식분	33,697	8,971
상각채권액(대손처리액)	-	(97,356)
기말 손실충당금	85,922	52,225

(2) 미수수익과 계약자산

연결회사는 미수수익과 계약자산에 대해 전체 기간 기대신용손실을 손실충당금으로 인식하는 간편법을 적용합니다. 기대신용손실을 측정하기 위해 미수수익과 계약자산은 신용위험 특성과 연체일을 기준으로 구분하였습니다.

미청구용역에 따른 계약자산은 동일 유형의 계약에서 발생한 미수수익과 유사한 위험속성을 가지므로 연결회사는 미수수익의 손실율이 계약자산의 손실율에 대한 합리적인 추정치로 판단하였으며, 기초와 기말의 미수수익 및 계약자산에 대한 손실충당금은 없습니다.

(3) 상각후 원가로 측정하는 기타 금융자산

(단위: 천원)

구분	당기말	전기말
	미수금	미수금
기초	-	25,902
상각채권액(대손처리액)	-	(25,902)
기말	-	-

연결회사는 신용위험을 관리하기 위하여 다음과 같은 정책과 절차를 마련하여 운영하고 있습니다.

수취채권과 관련하여 연결회사는 신규 거래처와 계약시 공개된 재무정보와 신용평가기관에 의하여 제공된 정보 등을 이용하여 거래처의 신용도를 평가하고 이를 근거로 신용거래한도를 결정하고 있으며, 일부 수취채권에 대해서 보험계약체결, 담보 또는 지급보증을 제공받고 있습니다.

연결회사는 우리은행 등의 금융기관에 현금및현금성자산 등을 예치하고 있습니다. 신용등급이 우수한 금융기관과 거래하고 있으므로 금융기관으로부터의 신용위험은 제한적입니다. 은행 및 금융기관의 경우, 독립적인 신용등급기관으로부터의 신용등급이 일정수준 이상인 경우에 한하여 거래를 하고 있습니다.

4.3 유동성 위험 :

연결회사는 유동성위험을 관리하기 위하여 단기 및 중장기 자금관리계획을 수립하고 현금유출예산과 실제현금유출액을 지속적으로 분석·검토하여 금융부채와 금융자산의 만기구조를 대응시키고 있습니다. 연결회사의 경영진은 영업활동현금흐름과 금융자산의 현금유입으로 금융부채를 상환가능하다고 판단하고 있으며, 만기분석내역은 다음과 같습니다.

(단위: 천원)

구분	6개월 미만	6~12개월	1~2년	2~5년	5년 초과	총 계약상 현금흐름	장부금액
당기말							
단기차입금(*1)	32,473,058	2,075,240	-	-	-	34,548,298	34,389,254
매입채무 및 기타금융부채	29,532,723	-	876,530	-	-	30,409,253	30,409,253
리스부채(*1)	851,434	745,258	1,397,380	2,705,635	-	5,699,707	5,240,726
출자약정에 따른 미출자잔액	28,616,911	-	-	-	-	28,616,911	-
합계	91,474,126	2,820,498	2,273,910	2,705,635	-	99,274,169	70,039,233
전기말							
단기차입금(*1)	19,810,395	3,640,274	-	-	-	23,450,669	23,281,022
매입채무 및 기타금융부채	33,721,889	-	97,000	-	-	33,818,889	33,916,850
리스부채(*1)	844,369	421,401	482,797	999,609	-	2,748,177	2,503,061
출자약정에 따른 미출자잔액	34,884,748	-	-	-	-	34,884,748	-
합계	89,261,401	4,061,675	579,797	999,609	-	94,902,483	59,700,933

(*1) 관련 이자금액이 포함되어 있습니다.

4.4 자본위험관리 :

연결회사의 자본위험관리는 건전한 자본구조의 유지를 통한 주주이익의 극대화를 목적으로 하고 있으며, 자본관리지표로 부채비율을 이용하고 있습니다. 이 비율은 연결 재무제표상 공시된 총부채를 총자본으로 나누어 산출하고 있으며, 보고기간종료일 현재 연결회사의 부채비율은 다음과 같습니다.

(단위: 천원)

구분	당기말	전기말
부채(A)	109,757,181	68,999,005
자본(B)	232,235,576	180,456,751
부채비율(A / B)	47.3%	38.2%

4.5 금융자산과 금융부채의 상계

실행가능한 일괄상계약정 또는 이와 유사한 약정의 적용을 받는 금융자산과 금융부채는 존재하지 않습니다.

5. 금융상품 공정가치

(1) 금융상품 종류별 공정가치

금융상품의 장부금액이 공정가치의 합리적 근사치로 공정가치 공시에서 제외하였습니다.

(2) 금융상품 공정가치의 서열체계

연결회사는 공정가치로 측정되는 금융상품에 대하여 공정가치 측정에 사용된 투입변수에 따라 다음과 같이 수준을 정의하고 있습니다.

구분	내역
수준 1	측정일에 동일한 자산이나 부채에 대해 접근할 수 있는 활성시장의 (조정하지 않은)공시가격
수준 2	수준 1의 공시가격 외에 자산이나 부채에 대해 직접적으로나 간접적으로 관측할 수 있는 투입변수
수준 3	자산이나 부채에 대한 관측할 수 없는 투입변수

보고기간종료일 현재 공정가치로 측정되는 금융상품의 분류 내역

(단위: 천원)

당기말	수준 1	수준 2	수준 3	합계
반복적인 공정가치 측정치				
당기손익공정가치금융자산				
지분증권	9,790,042	-	4,039,911	13,829,953
채무증권	-	-	1,778,359	1,778,359
합계	9,790,042	-	5,818,270	15,608,312

(단위: 천원)

전기말	수준 1	수준 2	수준 3	합계
반복적인 공정가치 측정치				
당기손익공정가치금융자산				
지분증권	-	1,630,221	3,121,550	4,751,771

(3) 반복적인 공정가치 측정치의 서열체계 수준 간 이동

연결회사는 공정가치 서열체계의 수준 간 이동을 보고기간 말에 인식합니다. 각 공정가치 서열체계의 수준 간 이동 내역은 없습니다.

(4) 가치평가 기법 및 투입변수

연결회사는 공정가치 서열체계에서 수준2와 수준3으로 분류되는 금융상품의 공정가치에 대하여 다음의 가치평가기법과 투입 변수를 사용하고 있습니다.

(단위: 천원)

구분	당기말			
	공정가치	수준	가치평가기법	투입 변수
당기손익공정가치금융자산				
지분증권	4,039,911	3	현금흐름할인법	현금흐름, 이자율
채무증권	1,778,359	3	순자산가치법	순자산가액

(단위: 천원)

구분	전기말			
	공정가치	수준	가치평가기법	투입 변수
당기손익공정가치금융자산				
지분증권	1,630,221	2	시장접근법	코백스시장 주가
	3,121,550	3	현금흐름할인법	현금흐름, 이자율

(5) 반복적인 측정치의 수준 3의 변동 내역

(단위: 천원)

구분	당기	전기
	당기손익공정가치금융자산	당기손익공정가치금융자산
기초	3,121,550	544,801
취득	1,440,410	7,394,000
당기손익인식액		
평가이익(손실)	1,256,310	(4,817,251)
기말	5,818,270	3,121,550

6. 범주별 금융상품

(1) 금융상품 범주별 장부금액

(단위: 천원)

당기말	당기손익공정가치 금융자산	상각후원가 금융자산	합계
자산			
현금및현금성자산	-	23,942,085	23,942,085
단기금융상품	-	71,006,566	71,006,566
장기금융상품	-	522,330	522,330
당기손익공정가치금융자산	15,608,312	-	15,608,312
매출채권	-	60,620,185	60,620,185
미수금(유동/비유동)	-	4,951,071	4,951,071
미수수익	-	10,052,537	10,052,537
기타	-	491,070	491,070
합계	15,608,312	171,585,844	187,194,156

당기말	당기손익공정가치 금융부채	상각후원가 금융부채	합계
부채			
매입채무	-	26,271,987	26,271,987
미지급금(유동/비유동)	-	3,380,782	3,380,782
단기차입금	-	34,389,254	34,389,254
기타	-	756,483	756,483
합계	-	64,798,506	64,798,506

(단위: 천원)

전기말	당기손익공정가치 금융자산	상각후원가 금융자산	합계
자산			
현금및현금성자산	-	24,599,065	24,599,065
단기금융상품	-	48,088,000	48,088,000
당기손익공정가치금융자산	4,751,771	-	4,751,771
매출채권	-	40,822,320	40,822,320
미수금(유동/비유동)	-	3,272,268	3,272,268
미수수익	-	11,911,060	11,911,060
기타	-	396,873	396,873
합계	4,751,771	129,089,586	133,841,357

전기말	당기손익공정가치 금융부채	상각후원가 금융부채	합계
부채			
매입채무	-	18,398,057	18,398,057
미지급금	-	13,644,059	13,644,059
단기차입금	-	23,281,022	23,281,022
기타	-	1,874,734	1,874,734
합계	-	57,197,872	57,197,872

(2) 금융상품 범주별 순손익 구분

(단위: 천원)

구 분	당기	전기
상각후원가 금융자산		
이자수익	535,371	679,858
외화환산손익	471,327	(579,931)
외환차손익	1,315,555	(427,045)
대손상각비	(33,697)	(8,971)
당기손익공정가치금융자산		
평가손익	6,061,144	(3,839,172)
처분손익	388,089	49,698
상각후원가로 측정하는 금융부채		
이자비용	(669,336)	(561,516)
외화환산손익	(33,187)	50,286
외환차손익	(568,039)	215,828

7. 영업부문 정보

연결회사의 보고부문은 서로 다른 제품과 용역을 제공하는 전략적 사업단위입니다. 전략적 의사결정을 수립하는 경영진이 연결회사의 영업부문을 결정하고 있습니다. 경영진은 부문에 배분될 자원에 대한 의사결정을 하고 부문의 성과를 평가하기 위하여 부문의 영업이익을 기준으로 검토하고 있으며, 이에 따라 연결회사의 보고부문은 제조 및 금융 부문으로 구분됩니다.

(1) 부문별 손익 등

(단위: 천원)

당기	제조	금융	조정	합계
총수익	225,180,632	144,436,295	(56,882,394)	312,734,533
영업손익	7,111,815	69,280,975	(111,573)	76,281,217
총자산	215,510,133	201,870,654	(75,388,030)	341,992,757
총부채	87,167,803	34,922,396	(12,333,018)	109,757,181

(단위: 천원)

전기	제조	금융	조정	합계
총수익	159,260,418	53,988,826	(39,127,483)	174,121,761
영업손익	6,437,759	24,368,708	(80,008)	30,726,459
총자산	178,845,285	130,015,878	(59,405,408)	249,455,755
총부채	57,053,917	19,171,009	(7,225,921)	68,999,005

(2) 지역별 매출

(단위: 천원)

구분	당기		전기	
	대한민국	기타지역	대한민국	기타지역
총수익	142,969,102	169,765,431	51,922,894	122,198,867

(3) 당기와 전기 중 연결회사 매출액의 10% 이상을 차지하는 고객들로부터의 매출액은 아래와 같으며 제조부문에서 발생하였습니다.

(단위: 천원)

당기	전기
144,860,593	56,344,233

8. 현금및현금성자산

(단위: 천원)

구분	당기말	전기말
보유현금	20,730	24,423
은행예금	23,921,355	24,574,642
합계	23,942,085	24,599,065

9. 매출채권 및 기타채권

(1) 장부가액과 손실충당금

(단위: 천원)

구분	당기말			전기말		
	총액	손실충당금	장부금액	총액	손실충당금	장부금액
매출채권	60,706,107	(85,922)	60,620,185	40,874,545	(52,225)	40,822,320
미수금	616,463	-	616,463	444,814	-	444,814
장기미수금	4,334,608	-	4,334,608	2,827,454	-	2,827,454
미수수익	10,052,537	-	10,052,537	11,911,060	-	11,911,060
장기대여금	11,314	-	11,314	13,977	-	13,977

(2) 매출채권 및 기타채권의 손실충당금 변동내역

(단위: 천원)

구분	당기	전기	
	매출채권	매출채권	기타채권
기초금액	(52,225)	(140,610)	(25,902)
대손상각비	(33,697)	(8,971)	-
상각채권액	-	97,356	25,902
보고기간 말 금액	(85,922)	(52,225)	-

손상된 채권에 대한 충당금 설정액은 포괄손익계산서상 판매비와관리비와 기타비용에 포함되어 있습니다. 보고일 현재 매출채권의 신용위험의 최대노출금액은 장부금액 전액입니다.

10. 재고자산

(단위: 천원)

구분	당기말			전기말		
	평가전금액	평가총당금	장부금액	평가전금액	평가총당금	장부금액
제품	8,573,102	(165,488)	8,407,614	4,220,112	(81,780)	4,138,332
재공품	2,944,716	-	2,944,716	1,760,866	-	1,760,866
원자재	8,254,240	-	8,254,240	5,767,985	-	5,767,985
저장품	544,298	-	544,298	464,495	-	464,495
미착품	2,888,428	-	2,888,428	1,301,533	-	1,301,533
합계	23,204,784	(165,488)	23,039,296	13,514,991	(81,780)	13,433,211

11. 당기손익공정가치금융자산

연결회사는 다음의 금융자산을 당기손익공정가치금융자산으로 분류하고 있습니다.

- 상각후원가나 기타포괄손익공정가치 측정 금융자산의 요건을 충족하지 않는 채무상품
- 단기매매항목의 지분상품
- 후속적으로 공정가치 평가손익을 기타포괄손익으로 인식할 것을 선택하지 않은 지분상품

(1) 연결회사의 당기손익공정가치금융자산은 다음과 같습니다.

(단위: 천원)

구분	당기말	전기말
<지분증권>		
스틱얼터너티브자산운용(주) 신종자본증권	3,443,618	2,574,000
바이옵트로	1,510,042	1,630,222
Nextfive	592,744	544,001
매크로영상기술주	3,548	3,548
엔에이치기업인수목적20호(주)	8,280,000	-
<채무증권>		
기타	1,778,360	-
합계	15,608,312	4,751,771

(2) 당기손익공정가치금융자산의 변동내역

(단위: 천원)

당기	기초	취득	처분	평가손익	기말
지분증권	4,751,771	4,000,000	(645,014)	5,723,196	13,829,953
채무증권	-	1,440,410	-	337,949	1,778,359
합계	4,751,771	5,440,410	(645,014)	6,061,145	15,608,312

(단위: 천원)

전기	기초	연결범위변동 (*)	처분	평가손익	기말
지분증권	1,216,801	7,394,000	(19,858)	(3,839,172)	4,751,771

(*) 전기 중 발행회사인 스틱얼터너티브자산운용(주)가 연결범위에서 제외되었습니다(주식12, 22참조).

12. 관계기업투자

(1) 관계기업의 세부내역

(단위: 천원)

회 사 명	소재지	당기말				전기말
		지분율(%)	취득원가	순자산지분액	장부가액	장부가액
STIC Private Equity Fund III L.P.(*)	케이만군도	1.96	3,321,246	4,838,699	4,838,699	5,781,575
STIC Shariah Private Equity Fund III L.P.(*)	케이만군도	1.96	616,936	870,365	870,365	1,043,597
스틱씨제이글로벌투자파트너쉽 사모투자전문회사(*)	한국	1.40	2,367,400	2,762,449	2,762,449	4,446,150
2014스틱성장동력엠앤에이 사모투자전문회사(*)	한국	2.71	2,008,295	2,912,460	2,912,460	1,845,341
스틱글로벌투자제1호 사모투자합자회사(*)	한국	-	-	-	-	691,714
스틱스페셜시추에이션 사모투자합자회사(*)	한국	2.01	4,083,812	4,880,594	4,880,594	20,704,378
스틱성장동력엠앤에이빅토리 사모투자합자회사(*)	한국	2.16	800,000	1,370,034	1,370,034	669,347
스틱원 사모투자합자회사(*)	한국	-	-	-	-	239,288
스틱팬아시아4차산업그룹 사모투자합자회사(*)	한국	5.02	13,906,969	15,415,969	15,415,969	12,786,536
스틱프론티어제1호사모투자합자회사(*)	한국	2.00	3,202,215	5,577,225	5,577,225	3,105,770
스틱스페셜시추에이션제2호 사모투자합자회사(*)	한국	2.46	19,501,753	24,197,910	24,197,910	12,576,313
스틱스페셜시추에이션에버그린제1호 사모투자합자회사(*)	한국	0.20	100,000	147,781	147,781	-
스틱스페셜시추에이션에버그린제2호 사모투자합자회사(*)	한국	0.09	99,908	147,579	147,579	-
스틱글로벌혁신성장 사모투자합자회사(*)	한국	3.01	6,104,928	5,854,518	5,854,518	-
스틱스페셜시추에이션원 사모투자합자회사(*)	한국	1.00	5,600,000	6,777,057	6,777,057	-
스틱해외진출플랫폼펀드(*)	한국	8.13	3,442,734	4,695,081	4,695,081	4,303,511
스틱4차산업혁명펀드(*)	한국	2.59	2,073,913	4,015,727	4,015,727	2,648,526
스틱청년일자리펀드(*)	한국	3.41	2,451,716	2,829,990	2,829,990	1,845,774
스틱4차산업혁명Jump-up펀드(*)	한국	9.76	6,630,000	6,815,490	6,815,490	2,718,876
아이비케이-스틱 파이어나이어펀드(*)	한국	9.09	1,300,000	1,292,558	1,292,558	449,538
스틱 포트투 모빌리티 프로젝트펀드(*)	한국	1.23	100,000	99,117	99,117	-
스틱헬스케어아시아사모투자 합자회사(*)	한국	-	-	-	-	-
디비금융제10호기업인수목적(주)	한국	95.24	800,000	1,037,924	779,427	-
스틱얼터너티브자산운용(주)	한국	71.43	2,500,000	-	-	-
합계			81,011,825	96,538,527	96,280,030	75,856,234

(*1) 지분율이 20% 미만이나, 회사가 업무집행조합원 및 업무집행사원(General Partner)으로서 투자의사결정에 유의적인 영향력을 행사할 수 있는 경우에 해당합니다.

(*2) 당기 중 신규설립하여 관계기업에 포함되었습니다.

(*3) 회사가 보유한 지분율이 50%를 초과하나, 약정 등에 따라 지배하지 못하는 것으로 판단되어 관계기업에 포함되었습니다. 전기 중 스틱얼터너티브자산운용(주)의 핵심인력(주요경영진)의 유상증자 참여로 지분율이 71.43%로 변동되었으며, 기체결한 약정에 따라 이사회구성, 주주총회 결의 등의 관련 활동을 통제할 수 없어 종속기업에서 관계기업으로 재분류 하였습니다(주석 22 참조).

(*4) 당기 중 청산이 완료되어 관계기업에서 제외되었습니다.

(*5) 기업인수목적주식회사(이하"SPAC")로서 합병대상의 탐색 및 합병의사결정이 S APC의 관련활동이나, SPAC의 발기주주인 회사는 주주간 약정상 관련활동에 대한 의결권 행사가 제한되어 있어 피투자회사에 대한 힘을 보유하고 있지 아니므로 연결 대상에 포함하지 않았습니다.

(*6) 신규설립되었으나, 당기말 현재 출자가 이루어지지 않았습니다.

(2) 관계기업주식의 변동내역

(단위: 천원)

당기	기초	취득	처분	이익(손실)	기타자본변동	기말
STIC Private Equity Fund III L.P.	5,781,575	18,427	(1,382,697)	223,822	197,571	4,838,699
STIC Shariah Private Equity Fund III L.P.	1,043,597	4,269	(254,163)	42,270	34,393	870,365
스틱씨제이글로벌투자파트너십 사모투자전문회사	4,446,150	37,100	(3,017,700)	1,296,899	-	2,762,449
2014스틱성장동력엠앤에이 사모투자전문회사	1,845,341	-	(40,724)	1,107,843	-	2,912,460
스틱글로벌투자제1호 사모투자합자회사	691,714	3,300	(985,586)	290,572	-	-
스틱스페셜시추에이션 사모투자합자회사	20,704,378	-	(17,199,503)	1,375,719	-	4,880,594
스틱성장동력엠앤에이빅토리 사모투자합자회사	669,347	-	-	700,687	-	1,370,034
스틱원 사모투자합자회사	239,288	-	(284,935)	45,647	-	-
스틱팬아시아4차산업그로스 사모투자합자회사	12,786,536	2,653,281	(571,010)	547,162	-	15,415,969
스틱프론티어제1호사모투자합자회사	3,105,770	-	(29,847)	2,501,025	277	5,577,225
스틱스페셜시추에이션제2호 사모투자합자회사	12,576,313	6,052,045	-	5,597,667	(28,115)	24,197,910
스틱스페셜시추에이션에버그린제1호 사모투자합자회사	-	100,000	-	47,781	-	147,781
스틱스페셜시추에이션에버그린제2호 사모투자합자회사	-	99,908	-	47,671	-	147,579
스틱글로벌혁신성장 사모투자합자회사	-	6,118,070	(13,141)	(250,411)	-	5,854,518
스틱스페셜시추에이션원 사모투자합자회사	-	5,600,000	-	1,177,057	-	6,777,057
스틱해외진출플랫폼펀드	4,303,511	-	(399,100)	790,670	-	4,695,081
스틱4차산업혁명펀드	2,648,526	56,000	(335,069)	1,646,270	-	4,015,727
스틱청년일자리펀드	1,845,774	747,000	(215,490)	452,706	-	2,829,990
스틱4차산업혁명Jump-up펀드	2,718,876	4,340,000	(510,178)	266,792	-	6,815,490
아이비케이-스틱 파이어나어펀드	449,538	840,000	-	3,020	-	1,292,558
스틱 포티투 모빌리티 프로젝트펀드	-	100,000	-	(883)	-	99,117
디비금융제10호기업인수목적(주)	-	800,000	-	(20,573)	-	779,427
합 계	75,856,234	27,569,400	(25,239,143)	17,889,413	204,126	96,280,030

(단위: 천원)

전기	기초	취득	처분	이익(손실)	기타자본변동	기말
스탁코리아신성장동력첨단융합사모투자전문회사	10,598	-	(28,877)	18,279	-	-
코에프씨스탁그로스챗프2010의2호사모투자전문회사	2,062	-	(172,622)	170,560	-	-
스탁세컨더리제상호 사모투자전문회사	254,094	-	(60,342)	(193,751)	-	-
STIC Private Equity Fund III L.P.	6,913,859	101,070	(948,035)	55,309	(340,628)	5,781,575
STIC Shariah Private Equity Fund III L.P.	1,244,658	20,480	(173,866)	14,030	(61,706)	1,043,597
스탁씨제이글로벌투자파트너십 사모투자전문회사	4,813,115	37,800	-	(404,764)	-	4,446,150
2014스탁성장동력엔앤에이 사모투자전문회사	4,605,224	-	(3,855,747)	1,095,863	-	1,845,341
스탁글로벌투자제1호 사모투자합자회사	734,832	3,300	-	(46,418)	-	691,714
스탁스페셜시추에이션 사모투자합자회사	13,504,020	65,872	(2,889,526)	10,027,003	(2,991)	20,704,378
스탁성장동력엔앤에이빅토리 사모투자합자회사	650,005	-	-	19,342	-	669,347
스탁원 사모투자합자회사	216,767	-	-	22,521	-	239,288
스탁팬아시아4차산업그로스사모투자 합자회사	12,003,743	2,206,602	(1,151,229)	(272,581)	-	12,786,536
스탁 프런티어 제1호 사모투자합자회사	3,305,966	9,698	-	(210,433)	518	3,105,770
스탁스페셜시추에이션제2호 사모투자합자회사	8,580,100	4,793,100	(93,747)	(665,524)	(37,616)	12,576,313
스탁팬아시아테크놀로지펀드	407,994	-	(768,574)	360,580	-	-
스탁해외진출플랫폼펀드	5,388,192	-	(992,713)	(91,968)	-	4,303,511
스탁4차산업혁명 펀드	2,766,578	140,000	(182,659)	(75,392)	-	2,648,526
스탁청년일자리펀드	286,077	1,620,000	-	(60,303)	-	1,845,774
스탁4차산업혁명Jump-up펀드	-	2,800,000	(330)	(80,794)	-	2,718,876
아이비케이-스탁 파이어나이어펀드	-	460,000	-	(10,462)	-	449,538
스탁얼터너티브자산운용(주)	-	100,294	-	(100,294)	-	-
합 계	65,687,904	12,358,216	(11,318,267)	9,570,803	(442,423)	75,856,234

(3) 보고기간종료일 현재 관계기업의 장부금액은 해당회사의 순자산 지분율에 해당하는 금액과 일치합니다. 주요 관계기업 중 공개시장에 상장된 회사는 존재하지 않으며, 미반영 누적 지분법 손실 금액 또한 존재하지 않습니다.

(4) 관계기업의 요약재무정보(단위:천원).

(단위: 천원)

당기말	유동자산	창업투자자산	비유동자산	자산총계	유동부채	비유동부채	부채총계	수익	당기순이익	총포괄이익
STIC Private Equity Fund III L.P.	1,361,680	245,532,187	-	246,893,867	120,229	-	120,229	13,240,257	(6,145,531)	3,930,607
STIC Shariah Private Equity Fund III L.P.	198,467	44,216,913	-	44,415,379	26,767	-	26,767	1,712,364	(1,251,513)	502,533
스틱씨제이글로벌투자파트너십 사모투자전문회사	188,899	197,483,564	-	197,672,462	354,655	-	354,655	94,933,358	92,635,649	92,635,649
2014스틱성장동력엠앤에이 사모투자전문회사	577,829	107,186,463	12,458	107,776,750	501,141	-	501,141	42,261,781	40,805,561	40,805,561
스틱글로벌투자제1호 사모투자합자회사	-	-	-	-	-	-	-	29,268,075	29,057,218	29,057,218
스틱스페셜시추에이션 사모투자합자회사	1,299,866	242,516,911	-	243,816,776	513,122	-	513,122	504,158,293	68,581,274	68,581,274
스틱성장동력엠앤에이빅토리 사모투자합자회사	9,621,598	53,789,389	-	63,410,986	46,907	-	46,907	32,604,663	32,406,793	32,406,793
스틱원 사모투자합자회사	-	-	-	-	-	-	-	3,399,291	3,181,365	3,181,365
스틱팬아시아4자산업그로스 사모투자합자회사	2,202,701	308,183,452	-	310,386,152	3,016,936	-	3,016,936	33,848,907	10,909,527	10,909,527
스틱프론티어제1호사모투자합자회사	164,566	278,836,571	113	279,001,250	139,949	-	139,949	125,597,423	125,055,774	125,069,646
스틱스페셜시추에이션제2호 사모투자합자회사	292,134	966,054,962	-	966,347,096	2,296,750	-	2,296,750	242,049,969	227,638,438	226,495,136
스틱스페셜시추에이션에버그린제1호 사모투자합자회사	93,057	73,957,390	-	74,050,447	3,220	-	3,220	23,949,303	23,941,227	23,941,227
스틱스페셜시추에이션에버그린제2호 사모투자합자회사	188,239	159,718,694	-	159,906,933	10,914	-	10,914	51,720,512	51,650,001	51,650,001
스틱글로벌혁신성장 사모투자합자회사	1,013,698	194,526,149	-	195,539,847	1,129,470	-	1,129,470	2,007,800	(8,315,348)	(8,315,348)
스틱스페셜시추에이션원 사모투자합자회사	8,995,409	668,340,715	-	677,336,124	114,503	-	114,503	117,773,709	117,621,621	117,621,621
스틱해외진출플랫폼펀드	2,756,096	58,741,036	-	61,497,132	3,711,521	-	3,711,521	12,329,638	9,731,323	9,731,323
스틱4차산업혁명펀드	2,858,339	154,128,698	-	156,987,037	1,664,447	-	1,664,447	67,425,611	63,675,369	63,675,369
스틱청년일자리펀드	5,932,287	77,532,549	-	83,464,836	451,805	-	451,805	15,068,608	13,278,669	13,278,669
스틱4차산업혁명Jump-up펀드	3,348,765	67,054,439	-	70,403,204	544,418	-	544,418	4,586,005	2,510,671	2,510,671
아이비케이-스틱 파이어나어펀드	1,624,045	12,727,375	-	14,351,420	133,282	-	133,282	543,713	33,225	33,225
스틱 포트투 모빌리티 프로젝트펀드	771,745	7,325,500	-	8,097,245	68,733	-	68,733	2,509	(71,488)	(71,488)
디비금융제10호기업인수목적(주)	1,981,322	-	-	1,981,322	-	891,502	891,502	-	(21,604)	(21,604)
스틱얼터너티브자산운용㈜	7,099,483	1,596,063	763,156	9,458,702	1,688,942	406,636	2,095,578	3,892,026	685,158	685,158

(단위: 천원)

전기말	유동자산	창업투자자산	비유동자산	자산총계	유동부채	부채총계	수익	당기순이익	총포괄이익
스틱코리아신성장동력첨단융합사모투자전문회사	-	-	-	-	-	-	530,821	347,252	347,252
코에프씨스틱그로스챕터2010의2호사모투자전문회사	-	-	-	-	-	-	5,787,172	5,670,912	5,670,912
스틱세컨더리채상호 사모투자전문회사	-	-	-	-	-	-	1,394	(5,145,178)	(5,145,178)
STIC Private Equity Fund III L.P.	3,090,547	292,787,376	-	295,877,923	1,017,580	1,017,580	5,319,975	(27,799)	(17,399,811)
STIC Shariah Private Equity Fund III L.P.	622,366	52,826,054	-	53,448,420	225,016	225,016	1,111,790	(138,251)	(3,285,273)
스틱씨제이글로벌투자파트너십 사모투자전문회사	11,252	319,538,557	-	319,549,808	1,967,650	1,967,650	153	(28,911,738)	(28,911,738)
2014스틱성장동력엠앤에이 사모투자전문회사	129,227	68,088,884	11,974	68,230,085	260,038	260,038	56,523,064	40,364,291	40,364,291
스틱글로벌투자제1호 사모투자합자회사	7,503	69,567,009	-	69,574,512	403,090	403,090	21	(4,641,756)	(4,641,756)
스틱스페셜시추에이션 사모투자합자회사	1,728,838	1,031,460,923	-	1,033,189,761	1,050,841	1,050,841	550,885,786	499,858,532	499,709,414
스틱성장동력엠앤에이빅토리 사모투자합자회사	8,068,397	22,935,668	-	31,004,065	46,779	46,779	1,751,144	894,572	894,572
스틱원 사모투자합자회사	408,570	16,308,973	-	16,717,544	40,205	40,205	1,736,525	1,569,646	1,569,646
스틱팬아시아4자산업그로스사모투자합자회사	752,796	255,334,468	-	256,087,264	1,144,654	1,144,654	21,782,319	(5,434,810)	(5,434,810)
스틱 프론티어 제1호 사모투자합자회사	49,297	155,366,400	104	155,415,801	127,298	127,298	13	(10,521,901)	(10,496,005)
스틱스페셜시추에이션제2호사모투자 합자회사	573,198	514,645,894	-	515,219,092	3,782,363	3,782,363	10,079	(27,120,032)	(28,651,086)
스틱팬아시아테크놀로지펀드	-	-	-	-	-	-	10,509,773	6,658,705	6,658,705
스틱해외진출플랫폼펀드	2,474,857	53,985,900	-	56,460,757	3,494,468	3,494,468	(23,705)	(1,131,915)	(1,131,915)
스틱4차산업혁명펀드	1,138,794	102,675,739	-	103,814,533	1,373,311	1,373,311	(631,522)	(2,916,052)	(2,916,052)
스틱청년일자리펀드	385,580	54,256,156	-	54,641,736	499,030	499,030	7,222	(1,768,888)	(1,768,888)
스틱4차산업혁명Jump-up펀드	1,742,020	19,256,338	-	20,998,358	606,169	606,169	2,135	(605,952)	(605,952)
아이비케이-스틱 파이어나어펀드	1,052,268	3,999,204	-	5,051,471	106,558	106,558	453	(115,086)	(115,086)
스틱얼터너티브자산운용㈜	6,578,177	-	504,556	7,082,733	315,665	404,767	1,159,914	(1,050,809)	(1,050,809)

13. 유형자산

(1) 유형자산의 변동내역

(단위: 천원)

당기	기초	취득	처분	감가상각	기타의변동	기말	취득원가	상각누계액
토지	888,355	311,942	-	-	17,088	1,217,385	1,217,384	-
설비자산 :								
건물	5,765,736	599,889	-	(267,737)	233,720	6,331,608	12,187,755	(5,856,147)
차량운반구	59,062	147,023	(3,853)	(52,645)	8,989	158,576	578,244	(419,668)
설비 등	4,409,743	1,249,599	(7,631)	(735,979)	431,530	5,347,262	24,773,207	(19,425,943)
집기비품	276,066	403,708	(1,091)	(126,622)	7,525	559,586	3,372,409	(2,812,824)
임차개량자산	-	-	-	-	-	-	843,553	(843,553)
건설중인자산	-	316,272	-	-	-	316,272	316,272	-
소계	10,510,607	2,716,491	(12,575)	(1,182,983)	681,764	12,713,304	42,071,440	(29,358,135)
사용권자산	2,757,840	4,469,119	(40,485)	(1,639,531)	(77,504)	5,469,439	6,981,700	(1,512,261)
합계	14,156,802	7,497,552	(53,060)	(2,822,514)	621,348	19,400,128	50,270,524	(30,870,396)

(단위: 천원)

전기	기초	대체	연결범위 변동	취득	처분	감가상각	기타의 변동	기말	취득원가	상각 누계액
토지	903,167	-	-	-	-	-	(14,812)	888,355	888,355	-
설비자산 :										
건물	6,018,516	-	-	-	-	(248,519)	(4,261)	5,765,736	11,148,008	(5,382,272)
복구충당자산	43,874	-	(43,874)	-	-	-	-	-	-	-
차량운반구	150,144	-	-	-	(1)	(91,860)	779	59,062	542,134	(483,072)
설비 등	4,897,070	(235)	-	446,801	(39,542)	(878,138)	(16,212)	4,409,743	21,696,326	(17,286,582)
집기비품	563,456	235	(220,034)	112,371	(1,441)	(179,429)	908	276,066	3,031,629	(2,755,564)
임차개량자산	-	-	-	-	-	-	-	-	756,145	(756,145)
소계	11,673,061	-	(263,908)	559,171	(40,985)	(1,397,947)	(18,786)	10,510,607	37,174,242	(26,663,636)
사용권자산	3,387,256	-	(327,132)	1,366,010	(23,128)	(1,664,735)	19,569	2,757,840	4,534,561	(1,776,721)
합계	15,963,483	-	(591,040)	1,925,181	(64,112)	(3,062,681)	(14,029)	14,156,802	42,597,158	(28,440,356)

(2) 토지와 건물 등은 차입금과 관련하여 담보로 제공되어 있습니다(주석17,22참조).

(3) 유형자산 및 투자부동산의 감가상각비중 1,712백만원(전기 : 1,844백만원)은 판매비와관리비, 1,141백만원(전기 : 1,249백만원)은 제조원가에 포함되어 있습니다.

14. 리스

연결회사가 리스이용자인 경우의 리스에 대한 정보는 다음과 같습니다.

(1) 연결재무상태표에 인식된 금액

(단위 : 천원)

구분	당기말	전기말
사용권자산(*)		
부동산	4,754,687	2,383,255
차량운반구	291,313	369,401
설비	22,004	5,183
기타(토지사용권)	401,435	-
합계	5,469,439	2,757,840
리스부채		
유동	1,505,958	1,217,323
비유동	3,734,768	1,285,738
합계	5,240,726	2,503,061

(*) 재무상태표의 '유형자산' 항목에 포함되었습니다.

당기 중 취득한 사용권자산은 4,469백만원(전기 : 1,366백만원)입니다.

(2) 연결손익계산서에 인식된 금액

(단위: 천원)

구분	당기	전기
사용권자산의 감가상각비		
부동산	1,361,657	1,410,581
차량운반구	252,679	230,775
설비	25,195	23,378
리스부채에 대한 이자비용(금융비용에 포함)	123,041	131,337

당기 중 리스의 총 현금유출은 1,814백만원(전기1,895백만원)입니다.

15. 투자부동산

(1) 투자부동산의 상세내역

(단위: 천원)

구 분	당기말	전기말
토지	712,300	712,300
건물	1,235,568	1,235,568
감가상각누계액	(652,402)	(621,513)
합계	1,295,466	1,326,355

(2) 투자부동산의 변동내역

(단위: 천원)

구 분	당기	전기
기초	1,326,355	1,357,244
감가상각비	(30,889)	(30,889)
기말	1,295,466	1,326,355

(3) 투자부동산의 공정가치는 4,808백만원(전기: 5,804백만원)입니다.

(4) 투자부동산에서 발생한 임대수익은 당기 중 601백만원(전기: 531백만원)입니다.

(5) 투자부동산은 차입금과 관련하여 담보로 제공되었습니다(주석17, 22참조).

16. 무형자산

(1) 무형자산의 변동내역

(단위: 천원)

당기말	기초	취득	상각	손상	기말	취득원가	상각(손상차손)누계액
영업권	4,143,499	-	-	(527,445)	3,616,054	4,554,917	(938,863)
회원권	1,089,985	2,671,051	-	-	3,761,036	3,782,943	(21,906)
기타의무형자산	452,723	72,050	(266,871)	-	257,902	2,159,305	(1,901,403)
합계	5,686,207	2,743,101	(266,871)	(527,445)	7,634,992	10,497,165	(2,862,172)

(단위: 천원)

전기말	기초	취득	상각	연결범위 변동	기말	취득원가	상각(손상차손)누계액
영업권	4,143,499	-	-	-	4,143,499	4,554,917	(411,418)
회원권	1,089,984	-	-	-	1,089,985	1,111,892	(21,907)
기타의무형자산	599,787	109,575	(251,255)	(5,384)	452,723	1,714,029	(1,261,307)
합계	5,833,270	109,575	(251,255)	(5,384)	5,686,207	7,380,838	(1,694,632)

(2) 연결회사는 매년 영업권에 대한 손상검사를 수행하고 있으며, 회수가능액은 경영진이 승인한 예산을 기초로 추정된 현금흐름을 사용한 사용가치에 근거하며, 당기에 영업권에 대한 손상차손을 일부 인식하였습니다.

(3) 상기 무형자산상각비는 전액 포괄손익계산서상 판매비와관리비에 포함되었습니다. 또한, 연결회사가 당기에 인식한 무형자산손상차손은 전액 포괄손익계산서상 기타영업비용에 포함되어 있습니다.

(4) 연결회사가 비용으로 인식한 연구와 개발 관련된 지출의 총액은 182백만원(전기: 209백만원)이며, 전액 포괄손익계산서상 판매비와관리비에 포함되어 있습니다.

17. 차입금

(1) 연결회사가 보유한 차입금 장부금액의 내역은 다음과 같습니다.

(단위: 천원)

구분	당기말	전기말
유동		
담보부차입금	21,089,963	12,340,942
은행차입금	13,299,291	10,940,080
합계	34,389,254	23,281,022

(2) 연결회사가 보유한 차입금의 은행별 상세내역은 하기와 같습니다.

(단위: 천원)

구분	차입처	연이자율(%)	금액	
			당기말	전기말
일반자금	한국산업은행	1.79	6,000,000	6,000,000
	하나은행	-	-	1,100,000
	RHB Bank	1.47~1.69	3,015,311	-
	중국은행	4.90	2,793,900	2,504,400
	강소은행 남통	4.35	931,300	834,800
	산업은행광저우	4.40	558,780	500,880
매출채권할인	거래처 등		21,089,963	12,340,942
합계			34,389,254	23,281,022

상기의 차입금과 관련하여 연결회사의 유형자산 등이 담보로 제공되어 있으며, 회사의 최대주주 등으로부터 보증을 제공받고 있습니다(주석13, 15, 22참조).

18. 순확정급여부채

(1) 순확정급여부채 산정내역

(단위: 천원)

구분	당기말	전기말
확정급여채무의 현재가치	2,873,408	2,779,721
사외적립자산의 공정가치	(1,486,367)	(1,435,098)
합계	1,387,041	1,344,623

(2) 확정급여채무의 변동내역

(단위: 천원)

구분	당기	전기
기초금액	2,779,721	2,763,407
당기근무원가	312,245	277,472
이자비용	64,484	63,259
재측정요소:		
재무적가정의 변동	(52,690)	48,714
경험적조정	(24,227)	33,400
제도에서의 지급액: 급여의 지급	(206,123)	(406,531)
기말금액	2,873,408	2,779,721

(3) 사외적립자산의 공정가치 변동내역

(단위: 천원)

구분	당기	전기
기초금액	1,435,098	1,271,401
이자수익	35,194	30,577
재측정요소: 사외적립자산의 수익(*)	(28,038)	(15,378)
사용자기여금: 사용자	238,696	276,461
제도에서의 지급: 급여의 지급	(194,582)	(127,963)
기말금액	1,486,367	1,435,098

(*) 이자수익에 포함된 금액 제외

(4) 사외적립자산의 구성 내역

당기말 현재 사외적립자산의 공정가치 1,486백만원(전기말: 1,435백만원)은 모두 정기예금으로 구성되어 있습니다.

(5) 주요 보험수리적 가정

구분	당기말	전기말
할인율	2.92%	2.37%
임금(물가)인상률 (BASE UP)	1.34%	1.20%
임금상승률 (BASE UP & 승급률)	2.90%	2.68%

(6) 주요 가정의 변동에 따른 대략적인 연금부채의 민감도 분석

구분	확정급여채무에 대한 영향		
	가정의 변동	가정의 증가	가정의 감소
할인율	1%	4.1%감소	4.7%증가
임금(물가)인상률 (BASE UP)	1%	4.8%증가	4.2%감소

상기의 민감도 분석은 다른 가정은 일정하다는 가정하에 산정되었으나, 실무적으로는 여러 가정이 서로 관련되어 변동됩니다. 주요 보험수리적가정의 변동에 대한 확정급여채무의 민감도는 재무상태표에 인식된 확정급여채무 산정시 사용한 예측단위접근법과 동일한 방법을 사용하여 산정되었습니다. 민감도분석에 사용된 방법 및 가정은 전기와 동일합니다.

(7) 미래현금흐름에 대한 확정급여제도의 영향

연결회사는 기금의 적립수준을 매년 검토하고, 기금에 결손이 발생하는 경우 이를 보전하는 정책을 보유하고 있습니다. 2022년 12월 31일로 종료하는 회계연도의 예상 기여금은 163백만원입니다.

당기말 현재 연금 급여지급액의 만기 분석은 아래와 같습니다.

(단위: 천원)

구분	1년 미만	1년~2년 미만	2년~5년 미만	5년 이상	합계
급여지급액	1,481,109	101,833	283,036	1,007,432	2,873,410

확정급여채무의 가중평균만기는 4.4년입니다.

(8) 당기 중 확정기여제도와 관련하여 비용으로 인식한 총 금액은 1,265백만원(전기: 1,214백만원)입니다.

19. 이연법인세

(1) 이연법인세자산과 부채의 내역

(단위: 천원)

구분	당기말	전기말
이연법인세자산		
12개월 후에 결제될 이연법인세자산	865,298	1,874,680
12개월 이내에 결제될 이연법인세자산	1,228,820	2,319,659
소계	2,094,118	4,194,339
이연법인세부채		
12개월 후에 결제될 이연법인세부채	(9,010,653)	(6,045,269)
12개월 이내에 결제될 이연법인세부채	(346,123)	(243,737)
소계	(9,356,776)	(6,289,006)
이연법인세자산(부채) 순액	(7,262,658)	(2,094,667)

(2) 이연법인세의 총 변동액

(단위: 천원)

구분	당기	전기
기초금액	(2,094,667)	(19,211)
손익계산서에 반영된 이연법인세	(4,597,553)	(2,864,877)
기타포괄손익에 반영된 법인세	(570,438)	789,421
기말금액	(7,262,658)	(2,094,667)

(3) 동일과세당국과 관련된 금액을 상계하기 이전의 이연법인세자산과 부채의 변동

(단위: 천원)

당기	기초	손익계산서	기타포괄손익	기말
이연법인세자산				
퇴직급여충당부채	572,889	2,882	-	575,771
당기손익공정가치금융자산손상차손	-	-	-	-
감가상각비	57,714	12,648	-	70,362
무형자산상각비	7,134	1,917	-	9,051
재고자산	8,224	3,586	-	11,810
투자자산손상차손	7,826	-	-	7,826
매출조정	222,857	87,325	-	310,182
미지급비용	1,934,122	(1,206,005)	-	728,117
매출채권지연인정이자	41,434	352	-	41,786
기타대손상각비	1	-	-	1
연차미지급비용	113,021	23,902	-	136,923
순확정급여부채의 재측정요소	61,309	-	(10,754)	50,555
무형자산손상차손	-	116,038	-	116,038
이월결손금	-	35,696	-	35,696
이월세액공제	1,167,808	(1,167,808)	-	-
소계	4,194,339	(2,089,467)	(10,754)	2,094,118
이연법인세부채				
당기손익공정가치금융자산평가손익	(258,632)	(1,051,590)	-	(1,310,222)
관계기업투자-조합	(2,811,315)	(1,111,606)	(44,908)	(3,967,829)
종속기업순자산변동 등	(2,975,322)	(242,504)	(514,776)	(3,732,602)
매출조정대응원가	(209,586)	(81,981)	-	(291,567)
이자수익	(34,151)	(20,405)	-	(54,556)
소계	(6,289,006)	(2,508,086)	(559,684)	(9,356,776)
합계	(2,094,667)	(4,597,553)	(570,438)	(7,262,658)

(단위: 천원)

전기	기초	손익계산서	기타포괄손익	기말
이연법인세자산				
퇴직급여충당부채	594,739	(21,850)	-	572,889
당기손익공정가치금융자산손상차손	328,864	(328,864)	-	-
감가상각비	39,552	18,162	-	57,714
무형자산상각비	5,940	1,194	-	7,134
재고자산	19,459	(11,235)	-	8,224
투자자산손상차손	7,826	-	-	7,826
매출조정	162,160	60,697	-	222,857
미지급비용	2,148,257	(214,135)	-	1,934,122
매출채권지연인정이자	41,277	157	-	41,434
기타대손상각비	1	-	-	1
대손금부인	18,797	(18,797)	-	-
연차미지급비용	89,733	23,288	-	113,021
순확정급여부채의 재측정요소	39,860	-	21,449	61,309
복구충당부채	16,966	(16,966)	-	-
이월세액공제	1,389,477	(221,669)	-	1,167,808
소계	4,902,908	(730,018)	21,449	4,194,339
이연법인세부채				
당기손익공정가치금융자산 평가손익	(43,158)	(215,474)	-	(258,632)
관계기업투자-조합	(1,074,739)	(1,833,909)	97,333	(2,811,315)
종속기업순자산변동 등	(3,620,134)	(25,827)	670,639	(2,975,322)
매출조정대응원가	(152,449)	(57,137)	-	(209,586)
이자수입	(31,639)	(2,512)	-	(34,151)
소계	(4,922,119)	(2,134,859)	767,972	(6,289,006)
합계	(19,211)	(2,864,877)	789,421	(2,094,667)

(4) 이연법인세자산(부채)로 인식하지 않은 차감(가산)할 일시적 차이의 내역

(단위: 천원)

구분	당기말	전기말	비고
관계기업투자손상차손	2,500,000	2,500,000	처분하지 않을 예정
관계기업 발행 신종자본증권	4,056,382	4,926,000	
종속회사분할시의제배당	10,239,899	10,239,899	
당기손익공정가치금융자산	1,145,666	1,251,666	미래회수 불확실성
회원권손상차손	14,909	14,909	

20. 법인세비용

(1) 법인세비용 내역

(단위: 천원)

구분	당기	전기
당기 법인세 부담액	14,852,099	5,950,187
일시적차이 등으로 인한 이연법인세 변동액	5,167,991	2,075,456
총법인세효과	20,020,090	8,025,643
자본에 직접 반영된 이연법인세	(570,438)	789,421
자본에 직접 반영된 당기법인세(*)	-	(1,783,192)
법인세 추납액(환급액) 등	140,085	(1,381,265)
법인세비용	19,589,737	5,650,607

(*) 전기 중 발생한 자기주식처분이익 8,105백만원에 대한 법인세효과입니다.

(2) 법인세비용차감전순이익과 법인세비용의 관계

(단위: 천원)

구분	당기	전기
법인세비용차감전순이익	77,684,850	24,971,484
적용세율에 따른 법인세	18,003,569	7,388,024
조정사항		
과세비용 등	2,293,681	1,164,359
세액공제 등	(880,556)	(1,537,913)
기타(법인세추납/환급액 등)	173,043	(1,359,502)
세율변경효과	-	(4,361)
법인세비용	19,589,737	5,650,607
유효세율(법인세비용/법인세차감전순이익)	25.22%	22.63%

(3) 자본에 직접 반영된 법인세효과

(단위: 천원)

구분	당기말			전기말		
	반영 전	법인세효과	반영 후	반영 전	법인세효과	반영 후
순확정급여부채의 재측정요소	(229,796)	50,555	(179,241)	(278,675)	61,309	(217,366)
관계기업투자자본변동	160,932	(35,405)	125,527	(71,485)	37,791	(33,694)
자기주식처분이익	10,079,697	(2,217,533)	7,862,164	10,079,697	(2,217,533)	7,862,164

21. 주당순이익

기본주당이익은 회사의 보통주당기순이익을 회사가 매입하여 자기주식으로 보유하고 있는 보통주를 제외한 가중평균 유통보통주식수로 나누어 산정하였습니다.

(1) 기본주당순이익 산정내역

구분	당기	전기
지배주주보통주순이익(원)	57,977,599,719	19,571,303,195
가중평균 유통보통주식수(주)	37,725,692	37,427,987
기본주당순이익(원)	1,536.8/주	522.9

(2) 가중평균유통보통주식수

당기	주식수(주)	가중치(일)	적 수
기초	41,678,175	365	15,212,533,875
자기주식	(3,952,483)	365	(1,442,656,295)
합계	37,725,692		13,769,877,580

당기 가중평균유통보통주식수 : $13,769,877,580 \div 365\text{일} = 37,725,692\text{주}$

전기	주식수(주)	가중치(일)	적 수
기초	41,678,175	366	15,254,212,050
자기주식	(4,452,483)	212	(943,926,396)
자기주식	(4,402,483)	3	(13,207,449)
자기주식	(4,322,483)	1	(4,322,483)
자기주식	(4,222,483)	2	(8,444,966)
자기주식	(4,152,483)	1	(4,152,483)
자기주식	(4,102,483)	3	(12,307,449)
자기주식	(4,002,483)	1	(4,002,483)
자기주식	(3,952,483)	143	(565,205,069)
합계			13,698,643,272

전기 가중평균유통보통주식수 : $13,698,643,272 \div 366\text{일} = 37,427,987\text{주}$

(3) 희석주당순이익

희석주당이익은 모든 희석성 잠재적보통주가 보통주로 전환된다고 가정하여 조정한 가중평균 유통보통주식수를 적용하여 산정하고 있습니다. 연결회사가 보유하고 있는 희석성 잠재적보통주로는 주식선택권이 있습니다. 주식선택권으로 인한 주식수는 주식선택권에 부가된 권리 행사의 금전적 가치에 기초하여 공정가치(회계기간의 평균시장가격)로 취득했을 때 얻게 될 주식수를 계산하고 동 주식수와 주식선택권이 행사된것으로 가정할 경우 발행될 주식수를 비교하여 산정했습니다.

구 분	당기
지배주주보통주당기순이익	57,977,599,719
발행된 가중평균유통보통주식수	37,725,692주
주식선택권	28,692주
희석주당이익 산정을 위한 가중평균 유통보통주식수	37,754,384주
희석주당순이익	1,535.7/주

22. 우발채무 및 약정사항

(1) 보고기간 종료일 현재 금융기관과 체결한 한도 약정사항

(단위: 천원)

구 분	금융기관	한도금액
무역금융	RHB BANK	4,541,600
외국환거래	RHB BANK	567,700
일반대출 및 무역금융	중국은행	4,283,980
일반대출	강소은행	931,300
어음할인	국민은행	7,450,400

(2) 금융기관 등에 제공한 담보내역

(단위: JPY, CNY, 천원)

담보제공자산	제공받는 회사	당기말			전기말			제공처
		장부가액	채권최고액	차입잔액	장부가액	채권최고액	차입잔액	
토지	스틱	1,046,558	3,000,000	6,000,000	1,046,558	3,000,000	6,000,000	한국 산업은행
건물	인베스트먼트(주)	3,545,902	JPY 800,000,000		3,708,958	JPY 800,000,000		
건물, 토지사용권 및 기계장치	남통디피씨전자 유한공사	4,234,186	CNY 23,000,000	CNY 15,000,000	3,917,873	CNY 23,000,000	CNY 15,000,000	중국은행
합계		8,826,646	3,000,000 JPY 800,000,000 CNY 23,000,000	6,000,000 CNY 15,000,000	8,673,389	3,000,000 JPY 800,000,000 CNY 23,000,000	6,000,000 CNY 15,000,000	

상기사항 이외에 RHB BANK 한도약정(금액 : 5,109백만원)에 대하여 DYPOWER S SYSTEMS(M)SDN. BHD의 자산이 포괄근으로 담보 제공되어 있습니다.

(3) 타인으로부터 제공받은 지급보증 내역

(단위: 천원, MYR)

제공자	제공받는 회사	보증목적	보증금액
최대주주	스틱인베스트먼트(주)(구, 디피씨주식회사)	차입금	7,200,000
DY POWER SYSTEMS(M)SDN. BHD 임원	DY POWER SYSTEMS(M)SDN. BHD	차입금	MYR 16,200,000
합계			7,200,000 MYR 16,200,000

(4) 매출채권의 할인

2021년 12월 31일 현재 만기가 도래하지 않은 매출채권의 할인금액은 21,090백만원 (전기말: 12,341백만원)입니다. 연결회사는 동 금액을 단기차입금으로 계상하고 있습니다(주석17참조).

(5) 우선손실충당

2021년 12월 31일 현재 회사와 종속기업이 투자하고 있는 사모투자전문회사 중 일부는 정관에서 청산시의 누적분배금액(청산이전에 사원에 지급하였거나 지급하기로 확정된 분배금, 탈퇴사원에 대한 환급금 및 청산시에 사원에게 배분할 재산의 합계액)이 출자금 총액에 미달할 경우에 동 손실금액에 대하여 업무집행사원인 회사와 종속기업이 손실금을 우선 충당하도록 하고 있습니다.

명칭	손실금 충당의무
스틱스페셜시추에이션사모투자합자회사	출자약정액의 1% 범위 내(업무집행사원의 납입출자금 한도)
스틱팬아시아4차산업프로쓰사모투자합자회사	업무집행사원의 납입출자금
스틱해외진출플랫폼펀드	출자약정액의 3% 범위 내(최초 출자약정액 한도)
스틱4차산업혁명펀드	업무집행조합원의 납입출자금
스틱청년일자리펀드	업무집행조합원의 납입출자액(출자약정액 총액의 2%한도)
스틱4차산업혁명Jump-up펀드	업무집행조합원의 납입출자금의 50% 범위 내(최초 출자금 한도)

(6) 출자금 약정금액

1) 당기말

(단위: 천원, USD)

구분	출자약정총액	누적출자금액	미출자잔액
스틱씨제이글로벌투자파트너십 사모투자전문회사	7,000,000	4,659,900	2,340,100
2014스틱성장동력엠앤에이 사모투자전문회사	6,000,000	5,484,000	516,000
스틱글로벌투자제1호 사모투자합자회사	750,000	718,800	31,200
스틱스페셜시추에이션 사모투자합자회사	12,100,000	11,741,888	358,112
스틱성장동력엠앤에이빅토리 사모투자합자회사	800,000	800,000	-
스틱원 사모투자합자회사	230,000	230,000	-
스틱팬아시아4차산업그로스 사모투자합자회사	15,900,000	15,629,207	270,793
스틱프론티어제1호사모투자합자회사	USD 3,061,224	USD 2,890,561	USD 170,663
스틱스페셜시추에이션제2호 사모투자합자회사	30,000,000	19,638,145	10,361,855
스틱스페셜시추에이션에버그린제1호 사모투자합자회사	100,000	100,000	-
스틱스페셜시추에이션에버그린제2호 사모투자합자회사	100,000	99,908	92
스틱글로벌혁신성장 사모투자합자회사	14,500,000	6,115,025	8,384,975
스틱스페셜시추에이션원 사모투자합자회사	5,600,000	5,600,000	-
STIC Private Equity Fund III L.P.	USD 7,352,481	USD 6,034,018	USD 1,318,463
STIC Shariah Private Equity Fund III L.P.	USD 1,353,334	USD 1,116,788	USD 236,546
스틱해외진출플랫폼펀드	6,500,000	6,409,000	91,000
스틱4차산업혁명펀드	2,800,000	2,576,000	224,000
스틱청년일자리펀드	3,000,000	2,667,000	333,000
스틱4차산업혁명Jump-up펀드	10,000,000	7,140,000	2,860,000
아이비케이-스틱 파이어나이어펀드	2,000,000	1,300,000	700,000
스틱 포티투 모빌리티 프로젝트펀드	100,000	100,000	-
스틱헬스케어아이사모투자 합자회사	100,000	-	100,000
합계	USD 11,767,039 117,580,000	USD 10,041,367 91,008,873	USD 1,725,672 26,571,127

2) 전기말

(단위: 천원, USD)

구분	출자약정총액	누적출자금액	미출자잔액
스틱씨제이글로벌투자파트너쉽 사모투자전문회사	7,000,000	4,622,800	2,377,200
2014스틱성장동력엠앤에이 사모투자전문회사	6,000,000	5,484,000	516,000
스틱글로벌투자제1호 사모투자합자회사	750,000	715,500	34,500
스틱스페셜시추에이션 사모투자합자회사	12,100,000	11,741,888	358,112
스틱성장동력엠앤에이빅토리 사모투자합자회사	800,000	800,000	-
스틱원 사모투자합자회사	230,000	230,000	-
스틱팬아시아4차산업그로스사모투자합자회사	15,900,000	12,975,926	2,924,074
스틱 프론티어 제1호 사모투자합자회사	USD 3,061,224	USD 2,890,561	USD 170,663
스틱스페셜시추에이션제2호사모투자 합자회사	30,000,000	13,586,100	16,413,900
STIC Private Equity Fund III L.P.	USD 7,352,481	USD 6,017,457	USD 1,335,024
STIC Shariah Private Equity Fund III L.P.	USD 1,353,334	USD 1,112,955	USD 240,379
스틱해외진출플랫폼펀드	6,500,000	6,409,000	91,000
스틱4차산업혁명펀드	2,800,000	2,520,000	280,000
스틱청년일자리펀드	3,000,000	1,920,000	1,080,000
스틱4차산업혁명Jump-up펀드	10,000,000	2,800,000	7,200,000
아이비케이-스틱 파이어나어펀드	2,000,000	460,000	1,540,000
합계	USD 11,767,039 97,080,000	USD 10,020,973 64,265,214	USD 1,746,066 32,814,786

(7) 계류중인 소송사건

당기말 현재 회사가 계류중인 소송사건의 내역은 다음과 같습니다.

사건	원고	피고	소송금액(천원)	당기말 현재 진행상황
경정청구거부처분 취소	스틱인베스트먼트(주)	삼성세무서장	1,569,891	2심 계류중

(8) 약정사항

연결회사는 스틱얼터너티브자산운용(주)의 핵심인력(주요 경영진)과 핵심인력(주요 경영진)이 스틱얼터너티브자산운용(주)의 주주로 참여하는 경우 이사회 구성, 주주총회 결의 등의 관련 활동을 일방적으로 통제할 수 없는 약정을 체결하였습니다.

또한, 연결회사는 스틱얼터너티브자산운용(주)가 발행하는 신종자본증권(무기명식무보증 무담보 후순위 영구 전환사채) 7,500백만원을 취득하였습니다. 동 증권은 발행회사의 재량에 따른 선택에 의하여 발행일로부터 2년이 경과하는 날 이후 매 반기말

전부 또는 일부가 조기상환 할 수 있으며 사채 만기일의 10 영업일전까지 만기연장 의사를 통지한 경우 동일한 조건으로 본 사채의 만기일을 연장할 수 있으며, 연장횟 수에 대하여 제한을 받지 않습니다.

(9) 연결회사는 수출계약에 대하여 한국무역보험공사에 부보금액 USD 600,000의 수출무역보험을 가입하고 있습니다.

23. 자본

(1) 납입자본

회사가 발행할 주식의 총수는 100,000,000주이고, 당기말 현재 발행한 주식수는 보통 주식 41,678,175주(2020년 : 41,678,175주)이며, 1주당 액면금액은 500원입니다.

(2) 자기주식

회사는 자사주식의 가격안정화 등을 위하여 당기말 현재 자기주식 3,952,483주(취득 가액 9,006백만원, 지분율: 9.48%)를 보유하고 있으며, 당기 중 회사의 자기주식 변동은 없습니다.

(3) 이익잉여금

1) 이익잉여금의 구성내역

(단위: 천원)

구분	당기말	전기말
이익준비금(*1)	8,430,901	8,090,901
기타적립금(*2)	5,052,191	5,052,191
미처분이익잉여금	157,655,781	103,375,368
합계	171,138,873	116,518,460

(*1) 대한민국에서 제정되어 시행 중인 상법의 규정에 따라, 연결회사는 자본금의 50%에 달할 때까지 매 결산기마다 현금에 의한 이익배당금의 10% 이상을 이익준비금으로 적립하도록 되어 있습니다. 동 이익준비금은 현금으로 배당할 수 없으나 주주총회결의에 의하여 자본전입 또는 결손보전이 가능합니다.

(*2) 기업합리화적립금, 재무구조개선적립금 등으로 재무구조개선적립금의 경우 과거 유가증권의 발행 및 공시등에 관한 규정에 의해 적립한 적립금으로서 상장법인에 대한 재무관리규제를 완화하고자 재무구조개선적립금 제도를 폐지하는 것으로 동규정이 개정됨에 따라 사용의 제한이 없습니다.

24. 주식기준보상

회사와 종속기업인 스틱벤처스(주)는 임직원에게 주식선택권을 부여했으며, 그 주요 내용은 다음과 같습니다.

(1) 주식매수선택권의 내역

- 주식선택권으로 발행한 주식의 종류: 기명식 보통주식
- 부여방법: 보통주 신주발행 또는 자기주식 교부
- 가득조건 및 행사 가능 시점: 부여일 이후 2년 이상 회사에 재직하고 정년퇴직 한 날로부터 3년 이내

(2) 주식선택권 수량의 변동내역

(단위: 주)

구분	당기	전기
기초잔여주(*)	74,886	50,000
연결범위 변동	-	(50,000)
당기 신규 부여	42,324	17,605
기말 잔여주	117,210	17,605

(*) 전기말 부여주식수는 17,605주이나, 당기 합병으로 인해 재계약이 이루어짐에 따라 행사가격과 수량이 변동되었습니다.

(3) 회사는 당기 중 부여된 주식선택권의 보상원가를 이항모형을 이용한 공정가치접근법을 적용하여 산정했으며, 보상원가를 산정하기 위한 제반 가정 및 변수는 다음과 같습니다.

구분	스틱인베스트먼트(주)	스틱벤처스(주)
당기 중 부여된 선택권의 가중평균 공정가치	19,744원	23,863원
부여일의 가중평균 주가	22,824원	27,256원
주가변동성(*)	74.09%	74.09%
기대만기	8.9년 ~ 12.8년	15.66년
무위험수익률	2.10%~2.22%	2.27%

(*) 주가변동성은 지난 180일간 일별 주가분석에 기초하여 산출한 주식의 연속복리 투자수익률의 표준 편차입니다.

(4) 당기 중 비용으로 인식한 주식기준보상은 221백만원이며, 전액 주식결제형 주식 기준보상과 관련된 비용입니다.

25. 고객과의 계약에서 생기는 수익

(1) 연결회사는 수익과 관련해 손익계산서에 다음 금액을 인식하였습니다.

(단위: 천원)

구분	당기	전기
고객과의 계약에서 생기는 수익	288,390,676	160,778,231
기타 원천으로부터의 수익: 기타투자수익 등	24,343,857	13,343,530
총 수익	312,734,533	174,121,761

(2) 고객과의 계약에서 생기는 수익의 구분

(단위 : 천원)

구분	당기			전기		
	국내	해외	합계	국내	해외	합계
한 시점에 인식						
제품매출액	2,216,926	163,593,107	165,810,033	2,555,268	116,045,812	118,601,079
기타매출액	84,465,712	1,495,353	85,961,065	3,679,397	1,015,267	4,694,664
기간에 걸쳐 인식						
제품매출액	-	594,404	594,404	-	364,992	364,992
기타매출액	32,470,016	3,555,158	36,025,174	32,416,789	4,700,706	37,117,495
합계	119,152,654	169,238,022	288,390,676	38,651,454	122,126,777	160,778,231

26. 비용의 성격별 분류

당기 및 전기 비용의 성격별 분류는 다음과 같습니다.

(단위: 천원)

구분	당기	전기
재고의 변동	(5,185,587)	351,521
투입된 원재료	130,744,209	66,808,204
투자비용	4,172,376	4,917,711
급여 및 퇴직급여	86,674,371	35,875,055
복리후생비	3,402,364	3,004,394
운반비	2,480,622	2,226,010
지급수수료	2,167,502	1,882,710
감가상각비	2,853,403	3,093,570
무형자산상각비	266,871	250,833
기타	8,877,185	24,985,294
합계	236,453,316	143,395,302

27. 영업으로부터 창출된 현금

(1) 영업활동 현금흐름 중 조정 및 순운전자본의 변동

(단위: 천원)

구분	당기	전기
조정:		
퇴직급여	1,606,853	1,559,843
감가상각비	2,853,403	3,153,863
무형자산상각비	266,871	251,255
대손상각비	33,697	8,971
무형자산손상차손	527,445	-
주식보상비용	220,556	10,183
이자수익	(535,371)	(681,519)
이자비용	792,378	730,665
외화환산이익	(704,769)	(213,046)
외화환산손실	266,629	742,690
유형자산처분이익	(45,744)	(34,711)
유형자산처분손실	6,747	40,578
재고자산평가이익	-	(52,555)
재고자산평가손실	75,781	-
지분법평가이익	(18,161,282)	(11,783,518)
지분법평가손실	271,888	2,212,684
관계기업투자처분이익	-	(48,150)
배당금수익	-	(695)
당기손익공정가치금융자산평가이익	(6,061,145)	(980,829)
당기손익공정가치금융자산평가손실	-	4,820,000
당기손익공정가치금융자산처분이익	(390,476)	(1,548)
당기손익공정가치금융자산처분손실	2,387	-
법인세비용	19,589,737	5,650,607
잡이익(리스해지이익)	(345)	(439)
소계	615,240	5,384,329
영업활동으로 인한 자산부채의 변동:		

구분	당기	전기
재고자산	(8,291,003)	(1,410,456)
매출채권	(17,461,654)	(4,213,576)
관계기업투자주식의 취득	(27,569,398)	(12,257,923)
관계기업투자주식의 처분	24,984,034	11,318,297
미수금	(55,611)	(607,098)
선급비용	4,054	(153,051)
선급금	(1,973,702)	(786,900)
미수수익	1,942,081	8,350,519
매입채무	5,489,341	5,350,405
미지급금	(10,311,593)	497,332
미지급비용	2,312,391	289,698
미지급법인세	(6,991)	10,076
선수금	(218,466)	83,652
예수금	11,005,957	1,217,215
장기성미수금	(1,487,619)	(26,634)
장기성미수수익	-	2,850,938
퇴직급여채무 등	(250,237)	(741,345)
소계	(21,888,416)	9,771,149

(2) 주요 비현금거래

(단위: 천원)

구분	당기	전기
이익준비금의 적립 등	340,000	300,000
임대보증금의 장기성대체	278,600	-
임대보증금의 단기성대체	65,000	269,600
리스자산의 취득	4,455,802	1,366,010
리스부채의 유동성 대체	408,258	413,486
자기주식처분이익의 법인세비용 대체	-	1,783,192
지분법자본변동	204,126	(442,423)
조합출자금 분배 미수금대체	-	489,009

(3) 재무활동에서 생기는 부채의 조정내용

(단위: 천원)

구분	재무활동으로 인한 부채						합계
	유동성 리스부채	비유동성 리스부채	미지급 배당금	단기 차입금	유동성 장기차입금	장기 차입금	
전기초	1,447,518	1,687,477	-	27,766,730	-	1,900,000	32,801,724
취득-리스	844,323	139,894	-	-	-	-	984,217
기타 비금융변동	564,467	(541,633)	3,537,429	167,979	1,900,000	(1,900,000)	3,728,242
현금흐름	(1,638,985)	-	(3,537,429)	(5,753,687)	(800,000)	-	(11,730,101)
전기말	1,217,323	1,285,738	-	22,181,022	1,100,000	-	25,784,082
당기초	1,217,323	1,285,738	-	22,181,022	1,100,000	-	25,784,082
취득-리스	2,107,323	2,348,479	-	-	-	-	4,455,802
기타 비금융변동	(242,174)	100,551	3,917,432	2,300,145	-	-	6,075,954
현금흐름	(1,576,513)	-	(3,917,432)	9,908,088	(1,100,000)	-	3,314,142
당기말	1,505,958	3,734,768	-	34,389,254	-	-	39,629,980

28. 특수관계자

(1) 당기말과 전기말의 연결회사의 특수관계자는 다음과 같습니다.

구분	당기말	전기말	비고
관계기업	STIC Private Equity Fund III L.P.	STIC Private Equity Fund III L.P.	(*1)
	STIC Shariah Private Equity Fund III L.P.	STIC Shariah Private Equity Fund III L.P.	(*1)
	스틱씨제이글로벌투자파트너쉽 사모투자전문회사	스틱씨제이글로벌투자파트너쉽 사모투자전문회사	(*1)
	2014스틱성장동력엠앤에이 사모투자전문회사	2014스틱성장동력엠앤에이 사모투자전문회사	(*1)
	-	스틱글로벌투자제1호 사모투자합자회사	(*1)(*4)
	스틱스페셜시추에이션 사모투자합자회사	스틱스페셜시추에이션 사모투자합자회사	(*1)
	스틱성장동력엠앤에이빅토리 사모투자 합자회사	스틱성장동력엠앤에이빅토리 사모투자 합자회사	(*1)
	-	스틱윈 사모투자합자회사	(*1)(*4)
	스틱팬아시아4차산업그로스 사모투자합자회사	스틱팬아시아4차산업그로스 사모투자합자회사	(*1)
	스틱프론티어제1호 사모투자합자회사	스틱프론티어제1호 사모투자합자회사	(*1)
	스틱스페셜시추에이션제2호 사모투자합자회사	스틱스페셜시추에이션제2호 사모투자합자회사	(*1)
	스틱스페셜시추에이션에버그린제1호 사모투자합자회사	-	(*1)(*2)
	스틱스페셜시추에이션에버그린제2호 사모투자합자회사	-	(*1)(*2)
	스틱글로벌혁신성장 사모투자합자회사	-	(*1)(*2)
	스틱스페셜시추에이션윈 사모투자 합자회사	-	(*1)(*2)
	스틱해외진출플랫폼펀드	스틱해외진출플랫폼펀드	(*1)
	스틱4차산업혁명펀드	스틱4차산업혁명펀드	(*1)
	스틱청년일자리펀드	스틱청년일자리펀드	(*1)
	스틱4차산업혁명Jump-up펀드	스틱4차산업혁명Jump-up펀드	(*1)
	아이비케이-스틱 파이어나어펀드	아이비케이-스틱 파이어나어펀드	(*1)
스틱 포티투 모빌리티 프로젝트펀드	-	(*1)(*2)	
스틱헬스케어아시아사모투자 합자회사	-	(*1)(*2)	
디비금융제10호기업인수목적(주)	-	(*2)(*5)	
스틱얼터너티브자산운용(주)	스틱얼터너티브자산운용(주)	(*3)	
기타특수 관계자	STIC Investments (Hong Kong) Limited.	STIC Investments (Hong Kong) Limited.	-
	남통윤만무역유한회사	남통윤만무역유한회사	-
	임직원 등	임직원 등	-

(*1) 연결회사가 보유한 지분율이 20% 미만이나, 연결회사가 업무집행조합원 및 업무집행사원(General Partner) 등으로서 투자의사결정에 유의적인 영향력을 행사할 수 있으므로 관계기업으로 분류하였습니다(주석12참조).

(*2) 당기 중 신규로 설립되어 특수관계자에 포함되었습니다.

(*3) 보유한 지분율이 71.43%이나, 기 체결한 약정에 따라 이사회 구성, 주주총회 결의 등 관련 활동을 통제할 수 없어 관계기업으로 분류하였습니다(주석22 참조).

(*4) 당기 중 청산이 완료되어, 기중거래만 존재합니다.

(*5) 기업인수목적주식회사(이하"SPAC")로서 합병대상의 탐색 및 합병의사결정이 S APC의 관련활동이나, SPAC의 발기주주인 회사는 주주간 약정상 관련활동에 대한 의결권 행사가 제한되어 있어 피투자회사에 대한 힘을 보유하고 있지 아니므로 연결 대상에 포함하지 않았습니다.

(2) 특수관계자와의 거래 내역 및 채권·채무 잔액

(단위: 천원)

구분	회사명	매출 등		매입 등	
		당기	전기	당기	전기
관계기업	스탁코리아신성장동력첨단융합사모투자전문회사	-	125,061	-	-
	스탁씨제이글로벌투자파트너쉽 사모투자전문회사	895,000	1,222,535	-	-
	2014스탁성장동력엔앤에이 사모투자전문회사	992,207	1,459,797	-	-
	스탁글로벌투자제1호 사모투자합자회사	140,192	297,500	-	-
	스탁스페셜시추에이션 사모투자합자회사	87,212,495	4,068,752	-	-
	스탁성장동력 엔앤에이 빅토리 사모투자합자회사	175,000	175,000	-	-
	스탁윈 사모투자합자회사	77,260	149,999	-	-
	스탁팬아시아4차산업그로스사모투자 합자회사	4,809,702	4,438,304	-	-
	스탁 프론티어 제1호 사모투자합자회사	490,166	505,583	-	-
	스탁스페셜시추에이션제2호 사모투자합자회사	12,290,153	14,376,657	-	-
	스탁글로벌혁신성장 사모투자합자회사	2,747,774	-	-	-
	스탁스페셜시추에이션원사모투자 합자회사	111,594	-	-	-
	스탁팬아시아테크놀로지펀드	-	3,548,250	-	-
	스탁해외진출플랫폼펀드	977,712	1,089,281	-	-
	스탁4차산업혁명펀드	1,635,038	2,162,939	-	-
	스탁청년일자리펀드	1,760,000	1,760,000	-	-
	스탁4차산업혁명Jump-up펀드	2,061,992	604,650	100,779	-
	아이비케이-스탁파이어니어펀드	484,000	105,792	-	-
	스탁 포티투 모빌리티 프로젝트펀드	64,725	-	-	-
	합계	116,925,010	36,090,100	100,779	-

(단위: 천원)

구분	회사명	채권		채무	
		당기말	전기말	당기말	전기말
관계기업	스틱씨제이글로벌투자파트너쉽사모투자전문회사	160,217	908,656	-	-
	2014스틱성장동력 M&A사모투자전문회사	496,092	255,740	-	-
	스틱글로벌투자제1호사모투자합자회사	-	297,500	-	-
	스틱스페셜시추에이션사모투자합자회사	491,949	1,012,363	-	-
	스틱성장동력엔앤에이빅토리 사모투자 합자회사	44,110	43,989	-	-
	스틱원사모투자합자회사	-	37,705	-	-
	스틱팬아시아4차산업그로스사모투자합자회사	2,965,959	1,131,593	-	-
	스틱 프론티어 제1호 사모투자합자회사	128,011	117,162	-	-
	스틱스페셜시추에이션제2호 사모투자합자회사	2,241,166	3,602,076	-	-
	스틱글로벌별혁신성장 사모투자합자회사	1,123,534	-	-	-
	스틱스페셜시추에이션원사모투자 합자회사	111,594	-	-	-
	스틱해외진출플랫폼펀드	3,377,712	3,489,281	-	-
	스틱4차산업혁명펀드	1,635,038	1,356,422	-	-
	스틱청년일자리펀드	440,000	440,000	-	-
	스틱4차산업혁명Jump-up펀드	519,811	604,650	-	-
	아이비케이-스틱 파이어나어펀드	121,000	105,792	-	-
	스틱 포트투 모빌리티 프로젝트펀드	64,725	-	-	-
	합계	13,920,918	13,402,929	-	-

(3) 주요 경영진에 대한 보상

주요 경영진은 회사 및 종속기업의 이사(비상임 포함), 이사회 의 구성원, 재무책임자 및 내부감사책임자를 포함하고 있습니다. 당기와 전기 중 종업원서비스의 대가로서 주요 경영진에게 지급되었거나 지급될 보상금액은 다음과 같습니다.

(단위: 천원)

구분	당기	전기
급여 및 기타 단기종업원 급여	23,511,924	5,849,065
퇴직급여	507,075	444,345
주식보상비용	216,814	-
합계	24,235,813	6,293,410

(4) 특수관계자와의 자금거래

(단위: CNY, 천원)

당기	회사명	현금출자/회수		기타	배당금지급
		출자	회수		
관계기업	STIC Private Equity Fund III L.P.	18,427	1,382,697	-	-
	STIC Shariah Private Equity Fund III L.P.	4,269	254,163	-	-
	스틱씨제이글로벌투자파트너쉽사모투자전문회사	37,100	3,017,700	-	-
	2014스틱성장동력 M&A사모투자전문회사	-	40,724	-	-
	스틱글로벌투자제1호사모투자합자회사	3,300	985,561	-	-
	스틱스페셜시추에이션사모투자합자회사	-	17,199,503	-	-
	스틱원사모투자합자회사	-	284,914	-	-
	스틱팬아시아4차산업그로스사모투자합자회사	2,653,281	571,010	-	-
	스틱 프론티어 제1호 사모투자합자회사	-	29,847	-	-
	스틱스페셜시추에이션제2호 사모투자합자회사	6,052,045	-	-	-
	스틱스페셜시추에이션에버그린제1호 사모투자합자회사	100,000	-	-	-
	스틱스페셜시추에이션에버그린제2호 사모투자합자회사	99,908	-	-	-
	스틱글로벌혁신성장 사모투자합자회사	6,118,070	13,141	-	-
	스틱스페셜시추에이션원사모투자 합자회사	5,600,000	-	-	-
	스틱해외진출플랫폼펀드	-	399,100	-	-
	스틱4차산업혁명펀드	56,000	335,069	-	-
	스틱청년일자리펀드	747,000	215,490	-	-
	스틱4차산업혁명Jump-up펀드	4,340,000	510,178	-	-
	아이비케이-스틱 파이어나이어펀드	840,000	-	-	-
	스틱 포티투 모빌리티 프로젝트펀드	100,000	-	-	-
디비금융제10호기업인수목적(*)	800,000	-	200,000	-	
기타특수관계자	임직원	-	-	-	687,524
	난통윤만무역유한회사	-	-	CNY 34,000,000	-
합계		27,569,400	25,239,097	200,000 CNY 34,000,000	687,524

(*) 기타거래는 전환사채 인수금액을 포함한 자금대여거래입니다.

(단위: 천원)

전기	회사명	현금출자/회수		배당금지금
		출자	회수	
관계기업	스틱코리아신성장동력첨단융합사모투자전문회사	-	28,877	-
	코에프씨스틱그로스챔프2010의2호사모투자전문회사	-	172,622	-
	스틱세컨더리제상호 사모투자전문회사	-	60,342	-
	STIC Private Equity Fund III L.P.	101,070	948,035	-
	STIC Shariah Private Equity Fund III L.P.	20,480	173,866	-
	스틱씨제이글로벌투자파트너쉽 사모투자전문회사	37,800	-	-
	2014스틱성장동력엠앤에이 사모투자전문회사	-	3,855,747	-
	스틱글로벌투자제1호 사모투자합자회사	3,300	-	-
	스틱스페셜시추에이션 사모투자합자회사	65,872	2,889,526	-
	스틱팬아시아4차산업그로스사모투자 합자회사	2,206,602	1,151,229	-
	스틱 프론티어 제1호 사모투자합자회사	9,698	-	-
	스틱스페셜시추에이션제2호 사모투자합자회사	4,793,100	93,747	-
	스틱팬아시아테크놀로지펀드	-	768,574	-
	스틱해외진출플랫폼펀드	-	686,363	-
	스틱4차산업혁명펀드	140,000	-	-
	스틱청년일자리펀드	1,620,000	-	-
	스틱4차산업혁명Jump-up펀드	2,800,000	330	-
	아이비케어-스틱파이어나너펀드	460,000	-	-
기타특수관계자	임직원	-	-	655,619
	합계	12,257,922	10,829,258	655,619

(5) 연결회사는 금융기관 차입금 등과 관련하여 지급보증 및 담보를 제공하고 있으며 , 특수관계자인 최대주주로부터 지급보증을 제공받고 있습니다(주석22 참조).

29. 보고기간 후 사건

(1) 연결회사는 2022년 1월 14일 임시주주총회에서 장기성장정책 및 지배구조개선의 일환으로 제조부문에 대한 물적분할계획서를 승인, 2022년 2월 15일을 분할기일로 하여 디피씨주식회사를 설립하였으며, 2022년 3월 3일 이사회 결의를 통하여 동분할신설법인을 매각하였습니다.

(2) 연결회사는 2022년 3월 3일 이사회 결의를 통하여 스틱 이노베이션 펀드에 10,000백만원을 출자하기로 하였습니다.

4. 재무제표

- 한국채택국제회계기준(K-IFRS)에 따라 재무정보를 작성하였습니다.
- 제38기~제40기는 외부감사인의 감사 받은 재무제표입니다.

재무상태표

제 40(당) 기 2021년 12월 31일 현재

제 39(전) 기 2020년 12월 31일 현재

제 38(전전) 기 2019년 12월 31일 현재

스틱인베스트먼트주식회사

(단위: 원)

과 목	제 40기	제 39기	제 38기
자산			
Ⅰ. 유동자산	112,063,867,965	45,032,942,936	35,483,579,287
현금및현금성자산	14,754,223,875	4,957,810,033	5,933,021,044
단기금융상품	70,006,565,615	27,588,000,000	20,157,800,000
매출채권	16,963,573,740	9,271,169,117	7,860,426,774
미수금	1,030,195,126	31,385,050	130,847,491
미수수익	6,288,370,009	118,781,694	168,824,041
선급금	824,407,045	1,507,948,505	14,230,100
선급비용	254,380,194	7,421,438	10,347,673

과 목	제 40기	제 39기	제 38기
재고자산	1,942,152,361	1,550,427,099	1,208,082,164
II. 비유동자산	132,259,478,556	64,652,365,635	68,879,945,206
투자부동산	1,295,465,639	1,326,354,827	1,357,244,015
유형자산	8,701,554,415	4,482,635,343	4,650,811,850
무형자산	6,973,804,899	4,033,129,591	4,033,129,591
보증금	914,894,500	59,826,000	59,826,000
장기미수금	1,722,238,460	-	-
당기손익공정가치금융자산	5,549,952,345	2,574,000,000	7,394,000,000
종속기업및관계기업투자	107,101,568,298	50,798,998,692	49,439,560,319
이연법인세자산	-	1,377,421,182	1,945,373,431
자산총계	244,323,346,521	109,685,308,571	104,363,524,493
부채			
I. 유동부채	42,833,532,387	13,606,987,928	11,138,061,403
매입채무	5,884,574,218	4,708,455,719	3,579,819,408
단기차입금	6,000,000,000	6,000,000,000	6,000,000,000
미지급금	2,201,709,165	168,415,251	165,978,487
미지급비용	3,709,575,717	1,113,127,431	1,070,765,159
선수금	45,838,426	78,144,492	5,066,418
예수금	12,049,565,109	-	-
유동리스부채	832,464,207	102,990,384	96,543,518
미지급법인세	11,928,698,096	1,078,117,700	99,744,432
임대보증금	179,500,000	356,300,000	118,700,000
금융보증부채	1,607,449	1,436,951	1,443,981
II. 비유동부채	6,686,319,309	1,489,482,849	1,778,215,310
장기미지급금	522,330,000	-	-
비유동리스부채	2,168,255,163	47,860,873	16,609,365
순확정급여부채	1,387,040,908	1,344,621,976	1,492,005,945
장기임대보증금	354,200,000	97,000,000	269,600,000
이연법인세부채	2,254,493,238	-	-
부채총계	49,519,851,696	15,096,470,777	12,916,276,713
자본			
I. 납입자본	59,675,164,743	59,675,164,743	59,675,164,743

과 목	제 40기	제 39기	제 38기
보통주자본금	20,839,087,500	20,839,087,500	20,839,087,500
주식발행초과금	38,836,077,243	38,836,077,243	38,836,077,243
II. 이익잉여금	32,590,413,078	31,132,189,413	35,452,188,981
이익준비금	5,512,000,000	5,172,000,000	4,872,000,000
기타적립금	5,052,190,722	5,052,190,722	5,052,190,722
미처분이익잉여금	22,026,222,356	20,907,998,691	25,527,998,259
III. 기타자본구성요소	102,537,917,004	3,781,483,638	(3,680,105,944)
기타자본잉여금	103,453,738,122	4,925,965,502	4,925,965,502
주식선택권	203,428,366	-	-
자기주식처분이익	7,862,163,901	7,862,163,901	1,539,939,319
자기주식	(9,006,645,765)	(9,006,645,765)	(10,146,010,765)
지분법자본변동	93,668,115	-	-
부의지분법자본변동	(68,435,735)	-	-
자본총계	194,803,494,825	94,588,837,794	91,447,247,780
부채와자본총계	244,323,346,521	109,685,308,571	104,363,524,493

※ 제40기(당기)는 주주총회 승인 전 별도재무제표입니다. 향후 정기주주총회에서 재무제표 승인 관련 안건이 부결되거나 수정이 발생한 경우 정정보고서를 통해 그 내용 및 사유 등을 반영할 예정입니다.

포괄손익계산서

제 40(당) 기 2021년 1월 1일부터 2021년 12월 31일까지

제 39(전) 기 2020년 1월 1일부터 2020년 12월 31일까지

제 38(전전) 기 2019년 1월 1일부터 2019년 12월 31일까지

스탁인베스트먼트주식회사

(단위: 원)

과 목	제 40 기	제 39 기	제 38기
I. 매출액	56,503,355,251	39,636,662,267	41,320,135,134
II. 매출원가	45,949,330,630	32,125,863,305	33,561,581,922
III. 매출총이익	10,554,024,621	7,510,798,962	7,758,553,212
IV. 판매비와관리비	8,728,588,839	5,968,923,500	6,238,828,568
급여	5,810,478,374	3,206,591,769	3,326,096,929
퇴직급여	341,534,820	310,153,425	347,275,164
복리후생비	543,244,365	663,546,098	647,809,085
여비교통비	83,671,041	82,342,377	204,827,889
통신비	42,750,407	41,570,234	49,169,676
세금과공과	174,968,199	154,981,864	153,942,373
임차료	42,480,000	40,356,000	81,547,140
감가상각비	405,761,728	433,659,382	386,265,045
수선비	67,789,646	38,039,143	202,056,114
보험료	19,919,495	18,552,815	20,215,156
접대비	41,180,234	50,760,078	45,587,073
지급수수료	830,057,857	597,490,238	403,938,803
소모품비	33,005,982	26,369,990	34,165,542
전력비	59,092,116	54,819,337	47,054,799
연구비	68,254,324	97,235,216	109,386,518
운반비	115,593,696	135,345,574	150,629,207
대손상각비	33,696,778	8,971,461	-
교육훈련비	6,975,537	850,250	20,392,550
기타판매비와관리비	8,134,240	7,288,249	8,469,505
V. 영업이익	1,825,435,782	1,541,875,462	1,519,724,644
VI. 기타수익	5,214,814,699	3,696,428,945	3,456,135,329
배당수익	2,713,087,840	2,590,626,439	2,418,745,219
외환차익	1,463,824,287	1,034,733,434	833,553,844
외화환산이익	148,956,791	67,498,492	44,232,215
당기손익공정가치금융자산평가이익	869,617,859	-	-
당기손익공정가치금융자산처분이익	-	1,548,070	-
대손충당금환입	-	-	156,180,829
금융보증비용환입	-	7,030	-
잡이익	19,327,922	2,015,480	3,423,222
VII. 기타비용	1,126,370,380	6,096,892,182	3,287,246,330
외환차손	508,505,768	1,054,191,106	563,324,511
외화환산손실	69,159,605	204,441,848	112,144,480

과 목	제 40 기	제 39 기	제 38기
유형자산처분손실	130,000	1,163,949	266,667
무형자산손상차손	527,445,113	-	-
관계기업손상차손	-	-	2,500,000,000
당기손익공정가치금융자산평가손실	-	4,820,000,000	106,000,000
금융보증비용	170,498	-	92,850
잡손실	20,959,396	17,095,279	5,417,822
VIII. 금융수익	578,897,379	396,380,215	717,377,835
이자수익	170,999,168	322,644,776	441,156,193
외환차익	-	27,900,000	34,302,815
외화환산이익	407,898,211	45,835,439	241,918,827
IX. 금융비용	127,943,696	557,621,373	327,013,694
이자비용	114,606,865	148,309,084	240,993,647
외환차손	-	-	25,216,186
외화환산손실	13,336,831	409,312,289	60,803,861
X. 법인세비용차감전순이익	6,364,833,784	(1,019,828,933)	2,078,977,784
XI. 법인세비용	1,549,423,223	246,071,074	281,815,508
XII. 당기순이익(손실)	4,815,410,561	(1,265,900,007)	1,797,162,276
XIII. 기타포괄손익	38,125,384	(76,044,201)	(86,062,220)
후속적으로 당기손익으로 재분류되지 않은 항목	38,125,384	(76,044,201)	(86,062,220)
순확정급여부채의 재측정요소	38,125,384	(76,044,201)	(86,062,220)
XIV. 당기총포괄이익(손실)	4,853,535,945	(1,341,944,208)	1,711,100,056
XV. 주당손익			
기본주당손익	128	(34)	48
희석주당손익	128	(34)	48

※ 제40기(당기)는 주주총회 승인 전 별도재무제표입니다. 향후 정기주주총회에서 재무제표 승인 관련 안건이 부결되거나 수정이 발생한 경우 정정보고서를 통해 그 내용 및 사유 등을 반영할 예정입니다.

자 본 변 동 표

제 40(당) 기 2021년 1월 1일부터 2021년 12월 31일까지

제 39(전) 기 2020년 1월 1일부터 2020년 12월 31일까지

제 38(전전) 기 2019년 1월 1일부터 2019년 12월 31일까지

스탁인베스트먼트주식회사

(단위: 원)

과 목	납입자본	이익잉여금	기타자본구성요소	합 계
2019.01.01 (기초자본)	59,675,164,743	36,346,887,365	(3,680,105,944)	92,341,946,164
순확정급여부채의 재측정요소	-	(86,062,220)	-	(86,062,220)
당기순이익(손실)	-	1,797,162,276	-	1,797,162,276
자기주식 거래로 인한 증감	-	-	-	-
배당금지급	-	(2,605,798,440)	-	(2,605,798,440)
2019.12.31 (기말자본)	59,675,164,743	35,452,188,981	(3,680,105,944)	91,447,247,780
2020.01.01(전기초)	59,675,164,743	35,452,188,981	(3,680,105,944)	91,447,247,780
총 포괄손익				
당기순손실	-	(1,265,900,007)	-	(1,265,900,007)
순확정급여부채의 재측정요소	-	(76,044,201)	-	(76,044,201)
총 포괄손익 계	-	(1,341,944,208)	-	(1,341,944,208)
소유주와의 거래				
배당금의 지급	-	(2,978,055,360)	-	(2,978,055,360)
자기주식의 처분	-	-	1,139,365,000	1,139,365,000
자기주식처분이익	-	-	6,322,224,582	6,322,224,582
소유주와의 거래 계	-	(2,978,055,360)	7,461,589,582	4,483,534,222
2020.12.31(전기말)	59,675,164,743	31,132,189,413	3,781,483,638	94,588,837,794
2021.01.01(당기초)	59,675,164,743	31,132,189,413	3,781,483,638	94,588,837,794
총 포괄손익				
당기순이익	-	4,815,410,561	-	4,815,410,561
순확정급여부채의 재측정요소	-	38,125,384	-	38,125,384
총 포괄손익 계	-	4,853,535,945	-	4,853,535,945
소유주와의 거래				
배당금의 지급	-	(3,395,312,280)	-	(3,395,312,280)
합병	-	-	98,756,433,366	98,756,433,366
소유주와의 거래 계	-	(3,395,312,280)	98,756,433,366	95,361,121,086
2021.12.31(당기말)	59,675,164,743	32,590,413,078	102,537,917,004	194,803,494,825

※ 제40기(당기)는 주주총회 승인 전 별도재무제표입니다. 향후 정기주주총회에서 재무제표 승인 관련 안건이 부결되거나 수정이 발생한 경우 정정보고서를 통해 그 내용 및 사유 등을 반영할 예정입니다.

현금흐름표

제 40(당) 기 2021년 1월 1일부터 2021년 12월 31일까지

제 39(전) 기 2020년 1월 1일부터 2020년 12월 31일까지

제 38(전전) 기 2019년 1월 1일부터 2019년 12월 31일까지

스탁인베스트먼트주식회사

(단위: 원)

과 목	제 40 기	제 39 기	제 38기
I. 영업활동으로 인한 현금흐름	(151,653,532)	2,083,026,674	5,764,485,019
1. 영업에서 창출된 현금흐름	(564,442,551)	(314,149,104)	3,480,700,455
1) 당기순이익(손실)	4,815,410,561	(1,265,900,007)	1,797,162,276
2) 조정	(1,372,564,401)	3,543,190,488	744,051,713
3) 영업활동으로 인한 자산부채의 변동	(4,007,288,711)	(2,591,439,585)	939,486,466
2. 이자의 수취	222,410,452	372,687,123	501,285,733
3. 이자의 지급	(115,460,016)	(149,781,961)	(243,380,495)
4. 법인세 납부	(1,510,621,283)	(416,355,823)	(392,865,893)
5. 배당의 수취	1,816,459,866	2,590,626,439	2,418,745,219
II. 투자활동으로 인한 현금흐름	13,082,447,850	(8,922,204,701)	(2,400,829,440)
단기금융상품의 증가	(13,000,000,000)	(29,219,300,000)	(24,483,472,396)
단기금융상품의 감소	27,588,000,000	21,691,400,000	29,464,210,483
단기대여금의 감소	-	-	150,000,000
당기손익공정가치금융자산의 처분	-	1,548,070	-
당기손익공정가치금융자산의 취득	-	-	(7,500,000,000)
종속기업및관계기업투자의 취득	(11,015,470,000)	(1,400,000,000)	-
종속기업및관계기업투자의 처분	255,088,831	164,829	-
사업결합	9,433,380,179	-	-
유형자산의 취득	(258,951,160)	(61,017,600)	(150,817,527)
임차보증금의 감소	-	-	5,000,000
임대보증금의 증가	112,400,000	97,000,000	194,250,000
임대보증금의 감소	(32,000,000)	(32,000,000)	(80,000,000)
III. 재무활동으로 인한 현금흐름	(3,528,941,856)	6,129,743,866	(4,695,166,991)
배당금의 지급	(3,395,312,280)	(2,978,055,360)	(2,605,798,440)
단기차입금의 상환	-	-	(2,000,000,000)
자기주식의 처분	-	9,244,781,133	-
유동리스부채의 감소	(133,629,576)	(136,981,907)	(89,368,551)
IV. 현금및현금성자산의 환율변동효과	394,561,380	(265,776,850)	169,306,352
V. 현금및현금성자산의 증가(감소)	9,796,413,842	(975,211,011)	(1,162,205,060)
VI. 기초의 현금및현금성자산	4,957,810,033	5,933,021,044	7,095,226,104
VII. 기말의 현금및현금성자산	14,754,223,875	4,957,810,033	5,933,021,044

※ 제40기(당기)는 주주총회 승인 전 별도재무제표입니다. 향후 정기주주총회에서 재무제표 승인 관련 안건이 부결되거나 수정이 발생한 경우 정정보고서를 통해 그 내용 및 사유 등을 반영할 예정입니다.

이익잉여금처분계산서

제 40 기 당기 : 2021년 1월 1일부터 2021년 12월 31일까지
 제 39 기 전기 : 2020년 1월 1일부터 2020년 12월 31일까지
 제 38 기 전기 : 2019년 1월 1일부터 2019년 12월 31일까지

스탁인베스트먼트주식회사

(단위 : 원)

과목	제40기	제39기	제38기
I. 미처분이익잉여금	22,026,222,356	20,907,998,691	25,527,998,259
1. 전기이월미처분이익잉여금	17,172,686,411	22,249,942,899	23,816,898,203
2. 기타	38,125,384	(76,044,201)	(86,062,220)
3. 당기순이익(손실)	4,815,410,561	(1,265,900,007)	1,797,162,276
II. 이익잉여금처분액	6,224,853,800	3,735,312,280	3,278,055,360
1. 이익준비금	566,000,000	340,000,000	300,000,000
2. 현금배당금 주당배당금(배당률) 당기: 150원(30%) 전기: 90원(18%) 전전기: 80원(16%)	5,658,853,800	3,395,312,280	2,978,055,360
III. 차기이월미처분이익잉여금	15,801,368,556	17,172,686,411	22,249,942,899

※ 제40기(당기)는 주주총회 승인 전 연결재무제표입니다. 향후 정기주주총회에서 재무제표 승인 관련 안건이 부결되거나 수정이 발생한 경우 정정보고서를 통해 그 내용 및 사유 등을 반영할 예정입니다.

5. 재무제표 주석

제 40 기 : 2021년 12월 31일 현재

제 39 기 : 2020년 12월 31일 현재

스탁인베스트먼트주식회사(구, 디피씨주식회사)

1. 일반 사항 :

스탁인베스트먼트주식회사(구, 디피씨주식회사)(이하 '회사')는 산업용 고압변성기의 제조 및 판매를 영위할 목적으로 1982년 6월 24일에 설립되어 1997년 11월 25일에 주식을 한국거래소 유가증권시장에 상장하였으며 설립후 수차의 증자·감자 등을 거쳐 2021년 12월 31일 현재 보통주자본금은 20,839백만원으로 주요 주주 현황은 다음과 같습니다.

주 주	소 유 주 식 수(주)	지 분 율(%)
도용환 및 특수관계자	7,792,243	18.7
자기주식	3,952,483	9.5
기타	29,933,449	71.8
합계	41,678,175	100.0

회사는 2021년 12월 17일자로 종속기업인 스틱인베스트먼트(주)를 흡수합병하였으며, 상호를 스틱인베스트먼트주식회사로 변경하고 본점을 경기도 안산시 단원구에서 서울특별시 강남구로 이전하였습니다.

2. 중요한 회계처리방침 :

다음은 재무제표의 작성에 적용된 주요한 회계정책입니다. 이러한 정책은 별도의 언급이 없다면, 표시된 회계기간에 계속적으로 적용됩니다.

2. 1 재무제표 작성 기준

회사의 재무제표는 한국채택국제회계기준(이하 기업회계기준)에 따라 작성되었습니다. 한국채택국제회계기준은 국제회계기준위원회("IASB")가 발표한 기준서와 해석서 중 대한민국이 채택한 내용을 의미합니다.

재무제표는 다음을 제외하고는 역사적 원가에 기초하여 작성하였습니다.

- 특정 금융자산과 금융부채(파생상품 포함), 공정가치로 측정하는 특정 유형자산과 투자부동산 유형
- 순공정가치로 측정하는 매각예정자산
- 확정급여제도와 공정가치로 측정하는 사외적립자산

한국채택국제회계기준은 재무제표 작성 시 중요한 회계추정의 사용을 허용하고 있으며, 회계정책을 적용함에 있어 경영진의 판단을 요구하고 있습니다. 보다 복잡하고 높은 수준의 판단이 필요한 부분이나 중요한 가정 및 추정이 필요한 부분은 주석3에서 설명하고 있습니다.

2. 2 회계정책과 공시의 변경

2. 2.1 회사가 채택한 제·개정 기준서 및 해석서

회사는 2021년 1월 1일로 개시하는 회계기간부터 다음의 제·개정 기준서 및 해석서를 신규로 적용하였습니다.

(1) 기업회계기준서 제1116호 '리스' 개정 - 코로나19 관련 임차료 할인 등에 대한 실무적 간편법

실무적 간편법으로, 리스이용자는 코로나19의 직접적인 결과로 발생한 임차료 할인 등이 리스변경에 해당하는지 평가하지 않을 수 있습니다. 이러한 선택을 한 리스이용자는 임차료 할인 등으로 인한 리스료 변동을 그러한 변동이 리스변경이 아닐 경우에 이 기준서가 규정하는 방식과 일관되게 회계처리하여야 합니다. 해당 기준서의 개정이 재무제표에 미치는 중요한 영향은 없습니다.

(2) 기업회계기준서 제1109호 '금융상품', 제1039호 '금융상품: 인식과 측정', 제1107호 '금융상품: 공시', 제1104호 '보험계약' 및 제1116호 '리스' 개정 - 이자율지표 개혁(2단계 개정)

이자율지표 개혁과 관련하여 상각후원가로 측정되는 금융상품의 이자율지표 대체시 장부금액이 아닌 유효이자율을 조정하고, 위험회피관계에서 이자율지표 대체가 발생한 경우에도 중단없이 위험회피회계를 계속할 수 있도록 하는 등의 예외규정을 포함하고 있습니다. 해당 기준서의 개정이 재무제표에 미치는 중요한 영향은 없습니다.

2. 2.2 회사가 적용하지 않은 제·개정 기준서 및 해석서

제정 또는 공표되었으나 시행일이 도래하지 않아 적용하지 아니한 제·개정 기준서 및 해석서는 다음과 같습니다.

(1) 기업회계기준서 제1103호 '사업결합' 개정 - 개념체계의 인용

사업결합 시 인식할 자산과 부채의 정의를 개정된 재무보고를 위한 개념체계를 참조하도록 개정되었으나, 기업회계기준서 제1037호 '충당부채, 우발부채 및 우발자산' 및 해석서 제2121호 '부담금'의 적용범위에 포함되는 부채 및 우발부채에 대해서는 해당 기준서를 적용하도록 예외를 추가하고, 우발자산이 취득일에 인식되지 않는다는 점을 명확히 하였습니다. 동 개정사항은 2022년 1월 1일 이후 시작하는 회계연도부터 적용되며, 조기적용이 허용됩니다. 회사는 동 개정으로 인해 재무제표에 중요한 영향은 없을 것으로 예상하고 있습니다.

(2) 기업회계기준서 제1016호 '유형자산' 개정 - 의도한 사용 전의 매각금액

기업이 자산을 의도한 방식으로 사용하기 전에 생산된 품목의 판매에서 발생하는 수익을 생산원가와 함께 당기손익으로 인식하도록 요구하며, 유형자산의 취득원가에서 차감하는 것을 금지하고 있습니다. 동 개정사항은 2022년 1월 1일 이후 시작하는 회계연도부터 적용되며, 조기적용이 허용됩니다. 회사는 동 개정으로 인해 재무제표에 중요한 영향은 없을 것으로 예상하고 있습니다.

(3) 기업회계기준서 제1037호 '충당부채, 우발부채 및 우발자산' 개정 - 손실부담계약: 계약이행원가

손실부담계약을 식별할 때 계약이행원가의 범위를 계약 이행을 위한 증분원가와 계약 이행에 직접 관련되는 다른 원가의 배분이라는 점을 명확히 하였습니다. 동 개정사항은 2022년 1월 1일 이후 시작하는 회계연도부터 적용되며, 조기적용이 허용됩니다. 회사는 동 개정으로 인해 재무제표에 중요한 영향은 없을 것으로 예상하고 있습니다.

(4) 기업회계기준서 제1001호 '재무제표 표시' 개정 - 부채의 유동/비유동 분류

보고기간말 현재 존재하는 실질적인 권리에 따라 유동 또는 비유동으로 분류되며, 부채의 결제를 연기할 수 있는 권리의 행사가능성이나 경영진의 기대는 고려하지 않습니다. 또한, 부채의 결제에 자기지분상품의 이전도 포함되나, 복합금융상품에서 자기지분상품으로 결제하는 옵션이 지분상품의 정의를 충족하여 부채와 분리하여 인식된 경우는 제외됩니다. 동 개정사항은 2023년 1월 1일 이후 시작하는 회계연도부터 적용하며, 조기적용이 허용됩니다. 회사는 동 개정으로 인해 재무제표에 중요한 영향은 없을 것으로 예상하고 있습니다.

(5) 기업회계기준서 제1117호 '보험계약' 제정

기업회계기준서 제1117호 '보험계약'은 기업회계기준서 제1104호 '보험계약'을 대체합니다. 보험계약에 따른 모든 현금흐름을 추정하고 보고시점의 가정과 위험을 반영한 할인율을 사용하여 보험부채를 측정하고, 매 회계연도별로 계약자에게 제공한 서비스(보험보장)를 반영하여 수익을 발생주의로 인식하도록 합니다. 또한, 보험사건과 관계없이 보험계약자에게 지급하는 투자요소(해약/만기환급금)는 보험수익에서 제외하며, 보험손익과 투자손익을 구분 표시하여 정보이용자가 손익의 원천을 확인할 수 있도록 하였습니다. 동 기준서는 2023년 1월 1일 이후 최초로 시작하는 회계연도부터 적용되며, 기업회계기준서 제1109호 '금융상품'을 적용한 기업은 조기적용이 허용됩니다. 회사는 동 개정으로 인해 재무제표에 중요한 영향은 없을 것으로 예상하고 있습니다.

(6) 기업회계기준서 제1001호 '재무제표 표시' - '회계정책'의 공시

중요한 회계정책을 정의하고 공시하도록 하며, 중요성 개념을 적용하는 방법에 대한 지침을 제공하기 위하여 국제회계기준 실무서 2 '회계정책 공시'를 개정하였습니다. 동 개정 사항은 2023년 1월 1일 이후 최초로 시작하는 회계연도부터 적용되며 조기 적용이 허용됩니다. 회사는 동 개정으로 인해 재무제표에 중요한 영향은 없을 것으로 예상하고 있습니다.

(7) 기업회계기준서 제1008호 '회계정책, 회계추정의 변경 및 오류' - '회계추정'의 정의

회계추정을 정의하고, 회계정책의 변경과 구별하는 방법을 명확히 하였습니다. 동 개정 사항은 2023년 1월 1일 이후 최초로 시작하는 회계연도부터 적용되며 조기적용이 허용됩니다. 회사는 동 개정으로 인해 재무제표에 중요한 영향은 없을 것으로 예상하고 있습니다.

(8) 기업회계기준서 제1012호 '법인세' - 단일거래에서 생기는 자산과 부채에 대한 이연법인세

자산 또는 부채가 최초로 인식되는 거래의 최초 인식 예외 요건에 거래시점 동일한 가산할 일시적차이와 차감할 일시적차이를 발생시키지 않는 거래라는 요건을 추가하였습니다. 동 개정사항은 2023년 1월 1일 이후 시작하는 회계연도부터 적용하며, 조기적용이 허용됩니다. 회사는 동 개정으로 인해 재무제표에 중요한 영향은 없을 것으로 예상하고 있습니다.

(9) 기업회계기준서 제1116호 '리스' 개정 - 2021년 6월 30일 후에도 제공되는 코로나19 관련 임차료 할인 등

코로나19의 직접적인 결과로 발생한 임차료 할인 등이 리스변경에 해당하는지 평가하지 않을 수 있도록 하는 실무적 간편법의 적용대상이 2022년 6월 30일 이전에 지급하여야 할 리스료에 영향을 미치는 리스료 감면으로 확대되었습니다. 동 개정사항은 2021년 4월 1일 이후 시작하는 회계연도부터 적용되며, 조기적용이 가능합니다. 회사는 동 개정으로 인해 재무제표에 중요한 영향은 없을 것으로 예상하고 있습니다.

(10) 한국채택국제회계기준 연차개선 2018-2020

한국채택국제회계기준 연차개선 2018-2020은 2022년 1월 1일 이후 시작하는 회계연도부터 적용되며, 조기적용이 허용됩니다. 회사는 동 개정으로 인해 재무제표에 중요한 영향은 없을 것으로 예상하고 있습니다.

- 기업회계기준서 제1101호 '한국채택국제회계기준의 최초 채택': 최초채택기업인 종속기업
- 기업회계기준서 제1109호 '금융상품': 금융부채 제거 목적의 10% 테스트 관련 수수료
- 기업회계기준서 제1116호 '리스': 리스 인센티브
- 기업회계기준서 제1041호 '농림어업': 공정가치 측정

2. 3 종속기업 및 관계기업

회사의 재무제표는 기업회계기준서 제1027호 '별도재무제표'에 따른 별도재무제표입니다. 종속기업 투자는 직접적인 지분투자에 근거하여 원가로 측정하고 있으며, 다만 한국채택국제회계기준으로의 전환일 시점에는 전환일 시점의 과거회계기준에 따른 장부금액을 간주원가로 사용하였습니다. 관계기업 투자는 최초에 취득원가로 인식하며 이후 지분법을 적용합니다(주석 31참조). 또한, 종속기업 및 관계기업으로부터 수취하는 배당금은 배당에 대한 권리가 확정되는 시점에 당기손익으로 인식하고 있습니다.

2. 4 외화환산

(1) 기능통화와 표시통화

회사는 회사 내 개별기업의 재무제표에 포함되는 항목들을 각각의 영업활동이 이뤄지는 주된 경제 환경에서의 통화("기능통화")를 적용하여 측정하고 있습니다. 재무제표는 대한민국 원화로 표시되어 있습니다.

(2) 외화거래와 보고기간말의 환산

외화거래는 거래일의 환율 또는 재측정되는 항목인 경우 평가일의 환율을 적용한 기능통화로 인식됩니다. 외화거래의 결제나 화폐성 외화 자산·부채의 환산에서 발생하는 외환차이는 당기손익으로 인식됩니다. 다만, 조건을 충족하는 현금흐름위험회피나 순투자의 위험회피의 효과적인 부분과 관련되거나 보고기업의 해외사업장에 대한 순투자의 일부인 화폐성항목에서 생기는 손익은 기타포괄손익으로 인식합니다. 차입금과 관련된 외환차이는 손익계산서에 금융원가로 표시되며, 다른 외환차이는 기타수익 또는 기타비용에 표시됩니다.

비화폐성 금융자산·부채로부터 발생하는 외환차이는 공정가치 변동손익의 일부로 보아 당기손익-공정가치 측정 지분상품으로부터 발생하는 외환차이는 당기손익으로, 기타포괄손익-공정가치 측정 지분상품의 외환차이는 기타포괄손익에 포함하여 인식됩니다.

2. 5 금융자산

(1) 분류

회사는 다음의 측정 범주로 금융자산을 분류합니다.

- 당기손익-공정가치 측정 금융자산
- 기타포괄손익-공정가치 측정 금융자산
- 상각후원가 측정 금융자산

금융자산은 금융자산의 관리를 위한 사업모형과 금융자산의 계약상 현금흐름 특성에 근거하여 분류합니다.

공정가치로 측정하는 금융자산의 손익은 당기손익 또는 기타포괄손익으로 인식합니다. 채무상품에 대한 투자는 해당 자산을 보유하는 사업모형에 따라 그 평가손익을 당기손익 또는 기타포괄손익으로 인식합니다. 회사는 금융자산을 관리하는 사업모형을 변경하는 경우에만 채무상품을 재분류합니다.

단기매매항목이 아닌 지분상품에 대한 투자는 최초 인식시점에 후속적인 공정가치변동을 기타포괄손익으로 표시할 것을 지정하는 취소불가능한 선택을 할 수 있습니다. 지정되지 않은 지분상품에 대한 투자의 공정가치 변동은 당기손익으로 인식합니다.

(2) 측정

회사는 최초 인식시점에 금융자산을 공정가치로 측정하며, 당기손익-공정가치측정 금융자산이 아닌 경우에 해당 금융자산의 취득과 직접 관련되는 거래원가는 공정가치에 가산합니다. 당기손익-공정가치 측정 금융자산의 거래원가는 당기손익으로 비용처리합니다.

내재파생상품을 포함하는 복합계약은 계약상 현금흐름이 원금과 이자로만 구성되어 있는지를 결정할 때 해당 복합계약 전체를 고려합니다.

① 채무상품

금융자산의 후속적인 측정은 금융자산의 계약상 현금흐름 특성과 그 금융자산을 관리하는 사업모형에 근거합니다. 회사는 채무상품을 다음의 세 범주로 분류합니다.

(가) 상각후원가

계약상 현금흐름을 수취하기 위해 보유하는 것이 목적인 사업모형 하에서 금융자산을 보유하고, 계약상 현금흐름이 원리금만으로 구성되어 있는 자산은 상각후원가로 측정합니다. 상각후원가로 측정하는 금융자산으로서 위험회피관계의 적용 대상이 아닌 금융자산의 손익은 해당 금융자산을 제거하거나 손상할 때 당기손익으로 인식합니다. 유효이자율법에 따라 인식하는 금융자산의 이자수익은 '금융수익'에 포함됩니다.

(나) 기타포괄손익-공정가치 측정 금융자산

계약상 현금흐름의 수취와 금융자산의 매도 둘 다를 통해 목적을 이루는 사업모형 하에서 금융자산을 보유하고, 계약상 현금흐름이 원리금만으로 구성되어 있는 금융자산은 기타포괄손익-공정가치로 측정합니다. 손상차손(환입)과 이자수익 및 외환손익을 제외하고는, 공정가치로 측정하는 금융자산의 평가손익은 기타포괄손익으로 인식합니다. 금융자산을 제거할 때에는 인식한 기타포괄손익누계액을 자본에서 당기손익으로 재분류합니다. 유효이자율법에 따라 인식하는 금융자산의 이자수익은 '금융수익'에 포함됩니다. 외환손익은 '기타수익' 또는 '기타비용'으로 표시하고 손상차손은 '기타비용'으로 표시합니다.

(다) 당기손익-공정가치 측정 금융자산

상각후원가 측정이나 기타포괄손익-공정가치 측정 금융자산이 아닌 채무상품은 당기손익-공정가치로 측정됩니다. 위험회피관계가 적용되지 않는 당기손익-공정가치 측정 채무상품의 손익은 당기손익으로 인식하고 발생한 기간에 손익계산서에 '기타수익' 또는 '기타비용'으로 표시합니다.

② 지분상품

회사는 모든 지분상품에 대한 투자를 후속적으로 공정가치로 측정합니다. 공정가치 변동을 기타포괄손익으로 표시할 것을 선택한 장기적 투자목적 또는 전략적 투자목적의 지분상품에 대해 기타포괄손익으로 인식한 금액은 해당 지분상품을 제거할때에도 당기손익으로 재분류하지 않습니다. 이러한 지분상품에 대한 배당수익은 회사가 배당을 받을 권리가 확정된 때 '금융수익'으로 당기손익으로 인식합니다.

당기손익-공정가치로 측정하는 금융자산의 공정가치 변동은 손익계산서에 '기타수익' 또는 '기타비용'으로 표시합니다. 기타포괄손익-공정가치로 측정하는 지분상품에 대한 손상차손(환입)은 별도로 구분하여 인식하지 않습니다.

(3) 손상

회사는 미래전망정보에 근거하여 상각후원가로 측정하거나 기타포괄손익-공정가치로 측정하는 채무상품에 대한 기대신용손실을 평가합니다. 손상 방식은 신용위험의 유의적인 증가 여부에 따라 결정됩니다. 단, 매출채권 및 리스채권에 대해 회사는 채권의 최초 인식시점부터 전체기간 기대신용손실을 인식하는 간편법을 적용합니다. (회사가 신용위험이 유의적으로 증가하였는지를 결정하는 방법은 주식 4 참조)

(4) 인식과 제거

금융자산의 정형화된 매입 또는 매도는 매매일에 인식하거나 제거합니다. 금융자산은 현금흐름에 대한 계약상 권리가 소멸하거나 금융자산을 양도하고 소유에 따른 위험과 보상의 대부분을 이전한 경우에 제거됩니다.

회사가 금융자산을 양도한 경우라도 채무자의 채무불이행시의 소구권 등으로 양도한 금융자산의 소유에 따른 위험과 보상의 대부분을 회사가 보유하는 경우에는 이를 제거하지 않고 그 양도자산 전체를 계속하여 인식하되, 수취한 대가를 금융부채로 인식합니다. 해당 금융부채는 재무상태표에 '차입금'으로 분류하고 있습니다(주식 4 참조).

(5) 금융상품의 상계

금융자산과 부채는 인식한 자산과 부채에 대해 법적으로 집행가능한 상계권리를 현재 보유하고 있고, 순액으로 결제하거나 자산을 실현하는 동시에 부채를 결제할 의도를 가지고 있을 때 상계하여 재무상태표에 순액으로 표시합니다. 법적으로 집행가능한 상계권리는 미래사건에 좌우되지 않으며, 정상적인 사업과정의 경우와 채무불이행의 경우 및 지급불능이나 파산의 경우에도 집행가능한 것을 의미합니다.

2. 6 파생상품

파생상품은 파생상품 계약 체결 시점에 공정가치로 최초 인식되며 이후 공정가치로 재측정됩니다. 위험회피회계의 적용 요건을 충족하지 않는 파생상품의 공정가치변동은 거래의 성격에 따라 '기타수익(비용)' 또는 '금융수익(비용)'으로 손익계산서에 인식됩니다.

2. 7 매출채권

매출채권은 유의적인 금융요소를 포함하지 않는 경우에는 무조건적인 대가의 금액으로, 유의적인 금융요소를 포함하는 경우에는 공정가치로 최초 인식합니다. 매출채권은 후속적으로 유효이자율법을 적용한 상각후원가에 손실충당금을 차감하여 측정됩니다. (매출채권 및 손상 회계처리에 대한 추가 사항은 주석9 및 주석 4.3 참조)

2. 8 재고자산

재고자산은 원가와 순실현가능가치 중 작은 금액으로 표시되고, 재고자산의 원가는 연간총평균법(단, 미착품은 개별법)에 따라 결정됩니다.

2. 9 유형자산

유형자산은 원가에서 감가상각누계액과 손상차손누계액을 차감하여 표시됩니다. 역사적 원가는 자산의 취득에 직접적으로 관련된 지출을 포함합니다.

토지를 제외한 자산은 취득원가에서 잔존가치를 제외하고, 다음의 추정 경제적 내용연수에 걸쳐 정액법으로 상각됩니다.

과 목	추정내용연수
건물	40년
기계장치	5~10년
시설장치	5년
차량운반구	5년
비품	2~8년
기타유형자산	5~8년

유형자산의 감가상각방법과 잔존가치 및 경제적 내용연수는 매 회계연도 말에 재검토되고 필요한 경우 추정의 변경으로 회계처리 됩니다.

2. 10 차입원가

적격자산을 취득 또는 건설하는데 발생한 차입원가는 해당 자산을 의도된 용도로 사용할 수 있도록 준비하는 기간 동안 자본화되고, 적격자산을 취득하기 위한 특정목적 차입금의 일시적 운용에서 발생한 투자수익은 당 회계기간 동안의 자본화 가능 차입원가에서 차감됩니다. 기타 차입원가는 발생기간에 비용으로 인식됩니다.

2. 11 무형자산

영업권은 이전대가, 피취득자에 대한 비지배지분의 금액과 취득자가 이전에 보유하고 있던 피취득자에 대한 지분의 취득일의 공정가치 합계액이 취득한 식별가능한 순자산을 초과하는 금액으로 인식됩니다. 이전대가 등이 취득한 종속기업 순자산의 공정가액보다 작다면, 그 차액은 당기손익으로 인식됩니다.

영업권을 제외한 무형자산은 역사적 원가로 최초 인식되고, 원가에서 상각누계액과 손상차손누계액을 차감한 금액으로 표시됩니다.

회원권은 이용 가능 기간에 대하여 예측가능한 제한이 없으므로 내용연수가 한정되지 않아 상각되지 않습니다. 한정된 내용연수를 가지는 다음의 무형자산은 추정내용연수동안 정액법으로 상각됩니다.

과 목	추정내용연수
기타 무형자산	5년

2. 12 투자부동산

임대수익이나 투자차익을 목적으로 보유하고 있는 부동산은 투자부동산으로 분류됩니다. 투자부동산은 최초 인식시점에 원가로 측정되며, 최초 인식 후에는 원가에서 감가상각누계액과 손상차손누계액을 차감한 금액으로 표시됩니다. 투자부동산 중 토지를 제외한 투자부동산은 추정 경제적 내용연수 40년동안 정액법으로 상각됩니다.

2. 13 비금융자산의 손상

영업권이나 내용연수가 비한정인 무형자산에 대하여는 매년, 상각대상 자산에 대하여는 자산손상을 시사하는 징후가 있을 때 손상검사를 수행하고 있습니다. 손상차손은 회수가능액(사용가치 또는 처분부대원가를 차감한 공정가치 중 높은 금액)을 초과하는 장부금액만큼 인식되고 영업권 이외의 비금융자산에 대한 손상차손은 매 보고기간말에 환입가능성이 검토됩니다.

2. 14 매입채무와 기타채무

매입채무와 기타 채무는 회사가 보고기간말 전에 재화나 용역을 제공받았으나 지급되지 않은 부채입니다. 해당 채무는 무담보이며, 보통 인식 후 30일 이내에 지급됩니다. 매입채무와 기타 채무는 지급기일이 보고기간 후 12개월 후에 지급기일이 도래하는 것이 아니라면 재무상태표에서 유동부채로 표시합니다. 해당 채무들은 최초에 공정가치로 인식되고 이후 유효이자율법을 적용한 상각후원가로 측정합니다.

2. 15 금융부채

(1) 분류 및 측정

회사의 당기손익-공정가치 측정 금융부채는 단기매매목적의 금융상품입니다. 주로 단기간 내에 재매입할 목적으로 부담하는 금융부채는 단기매매금융부채로 분류됩니다. 또한, 위험회피회계의 수단으로 지정되지 않은 파생상품이나 금융상품으로부터 분리된 내재파생상품도 단기매매금융부채로 분류됩니다.

당기손익-공정가치 측정 금융부채, 금융보증계약, 금융자산의 양도가 제거조건을 충족하지 못하는 경우에 발생하는 금융부채를 제외한 모든 비파생금융부채는 상각후원가로 측정하는 금융부채로 분류되고 있으며, 재무상태표 상 '매입채무와 기타채무', '차입금' 등으로 표시됩니다.

차입금은 공정가치에서 발생한 거래원가를 차감한 금액으로 최초 인식하고 이후 상각후원가로 측정합니다. 받은 대가(거래원가 차감 후)와 상환금액의 차이는 유효이자율법을 사용하여 기간에 걸쳐 당기손익으로 인식합니다. 차입한도를 제공받기 위해 지급한 수수료는 차입한도의 일부나 전부로써 차입을 실행할 가능성이 높은(probable) 범위까지는 차입금의 거래원가로 인식합니다. 이 경우 수수료는 차입을 실행할 때까지 이연합니다. 차입한도약정의 일부나 전부로써 차입을 실행할 가능성이 높다(는 증거가 없는 범위의 관련 수수료는 유효성을 제공하는 서비스에 대한 선급금으로서 자산으로 인식 후 관련된 차입한도기간에 걸쳐 상각합니다.

특정일에 의무적으로 상환해야 하는 우선주는 부채로 분류됩니다. 이러한 우선주에 대한 유효이자율법에 따른 이자비용은 다른 금융부채에서 인식한 이자비용과 함께 손익계산서 상 '금융원가'로 인식됩니다.

보고기간 후 12개월 이상 부채의 결제를 연기할 수 있는 무조건의 권리를 가지고 있지 않다면 차입금은 유동부채로 분류합니다.

(2) 제거

금융부채는 계약상 의무가 이행, 취소 또는 만료되어 소멸되거나 기존 금융부채의 조건이 실질적으로 변경된 경우에 재무상태표에서 제거됩니다. 소멸하거나 제3자에게 양도한 금융부채의 장부금액과 지급한 대가(양도한 비현금자산이나 부담한 부채를 포함)의 차액은 당기손익으로 인식합니다.

2. 16 금융보증계약

회사가 제공한 금융보증계약은 최초 인식시 공정가치로 측정되며, 후속적으로는 다음 중 큰 금액으로 측정하여 '기타금융부채'로 인식됩니다.

- (1) 금융상품의 손상규정에 따라 산정한 손실충당금
- (2) 최초 인식금액에서 기업회계기준서 제1115호에 따라 인식한 이익누계액을 차감한 금액

2. 17 충당부채

과거사건의 결과로 현재의 법적의무나 의제의무가 존재하고, 그 의무를 이행하기 위한 자원의 유출가능성이 높으며, 당해 금액의 신뢰성 있는 추정이 가능한 경우 판매보증충당부채, 복구충당부채 및 소송충당부채 등을 인식하고 있습니다. 충당부채는 의무를 이행하기 위하여 예상되는 지출액의 현재가치로 측정되며, 시간경과로 인한 충당부채의 증가는 이자비용으로 인식됩니다.

2. 18 당기법인세 및 이연법인세

법인세비용은 당기법인세와 이연법인세로 구성됩니다. 법인세는 기타포괄손익이나 자본에 직접 인식된 항목과 관련된 금액은 해당 항목에서 직접 인식하며, 이를 제외하고는 당기손익으로 인식됩니다.

당기법인세비용은 보고기간말 현재 제정되었거나 실질적으로 제정된 세법에 근거하여 측정합니다. 경영진은 적용 가능한 세법 규정이 해석에 따라 달라질 수 있는 상황에 대하여 연결회사가 세무신고 시 적용한 세무정책에 대하여 주기적으로 평가하고 있으며, 세무당국이 불확실한 법인세 처리를 수용할 가능성이 높은지 고려합니다. 연결회사는 법인세 측정 시 가장 가능성이 높은 금액 또는 기댓값 중 불확실성의 해소를 더 잘 예측할 것으로 예상되는 방법을 사용하여 불확실성의 영향을 반영합니다.

이연법인세는 자산과 부채의 장부금액과 세무기준액의 차이로 발생하는 일시적차이에 대하여 장부금액을 회수하거나 결제할 때의 예상 법인세효과로 인식됩니다. 다만, 사업결합 이외의 거래에서 자산·부채를 최초로 인식할 때 발생하는 이연법인세 자산과 부채는 그 거래가 회계이익이나 과세소득에 영향을 미치지 않는다면 인식되지 않습니다.

이연법인세자산은 차감할 일시적 차이가 사용될 수 있는 미래 과세소득의 발생가능성이 높은 경우에 인식됩니다.

종속기업, 관계기업 및 공동기업 투자지분과 관련된 가산할 일시적 차이에 대해 소멸시점을 통제할 수 있는 경우, 그리고 예측가능한 미래에 일시적 차이가 소멸하지 않을 가능성이 높은 경우를 제외하고 이연법인세부채를 인식하고 있습니다. 또한 이러한 자산으로부터 발생하는 차감할 일시적 차이에 대하여 일시적 차이가 예측가능한 미래에 소멸할 가능성이 높고 일시적 차이가 사용될 수 있는 과세소득이 발생할 가능성이 높은 경우에만 이연법인세자산을 인식하고 있습니다.

이연법인세자산과 부채는 법적으로 당기법인세자산과 당기법인세부채를 상계할 수 있는 권리를 회사가 보유하고 있고, 이연법인세자산과 부채가 동일한 과세당국에 의해서 부과되는 법인세와 관련된 경우에 상계 합니다. 당기법인세 자산과 부채는 법적으로 상계할 수 있는 권리를 회사가 보유하고 있고, 순액으로 결제할 의도가 있거나 자산을 실현하는 동시에 부채를 결제하려는 의도가 있는 경우에 상계합니다.

2. 19 종업원급여

(1) 퇴직급여

회사의 퇴직연금제도는 확정기여제도와 확정급여제도로 구분됩니다.

확정기여제도는 회사가 고정된 금액의 기여금을 별도 기금에 지급하는 퇴직연금제도이며, 기여금은 종업원이 근무 용역을 제공했을 때 비용으로 인식됩니다.

확정급여제도는 확정기여제도를 제외한 모든 퇴직연금제도입니다. 일반적으로 확정급여제도는 연령, 근속연수나 급여수준 등의 요소에 의하여 종업원이 퇴직할 때 지급받을 퇴직연금급여의 금액이 확정됩니다. 확정급여제도와 관련하여 재무상태표에 계상된 부채는 보고기간말 현재 확정급여채무의 현재가치에서 사외적립자산의 공정가치를 차감한 금액입니다. 확정급여채무는 매년 독립된 보험계리인에 의해 예측단위 적립방식에 따라 산정되며, 확정급여채무의 현재가치는 그 지급시점과 만기가 유사한 우량연결회사채의 이자율로 기대미래현금유출액을 할인하여 산정됩니다. 한편, 순확정급여부채와 관련한 재측정요소는 기타포괄손익으로 인식됩니다.

제도개정, 축소 또는 정산이 발생하는 경우에는 과거근무원가 또는 정산으로 인한 손익은 당기손익으로 인식됩니다.

(2) 주식기준보상

종업원에게 부여한 주식결제형 주식기준보상은 부여일에 지분상품의 공정가치로 측정되며, 가득기간에 걸쳐 종업원 급여비용으로 인식됩니다. 가득될 것으로 예상되는 지분상품의 수량은 매 보고기간말에 비시장성과조건을 고려하여 재측정되며, 당초 추정치로부터의 변동액은 당기손익과 자본으로 인식됩니다.

주식선택권의 행사시점에 신주를 발행할 때 직접적으로 관련되는 거래비용을 제외한 순유입액은 자본금(명목가액)과 주식발행초과금으로 인식됩니다.

2. 20 수익인식

1) 재화의 판매 등

회사는 국내외 고객에게 전자레인지용 부품(HV.TRANS) 및 에어컨용 부품(REACTOR)의 판매하는 사업을 영위하고 있습니다.

기업회계기준서 제1115호 적용 시 고객과의 수출계약에서 제품판매와 운송용역 등과 같이 구별되는 수행의무를 식별합니다. 각각의 수행의무를 한 시점에 이행하는지, 기간에 걸쳐 이행하는지에 따라 회사의 수익인식 시점이 결정됩니다. 회사는 계약기간 동안 고객에게 운송용역을 제공할 의무가 있으므로 이러한 수행의무에 배분된 거래가격을 용역을 제공하는 기간에 걸쳐 수익으로 인식합니다.

재화의 판매에 따른 수익은 재화가 구매자에게 통제가 이전되는 시점에 인식하고 있습니다. 재화의 통제 이전은 재화가 특정 장소로 이전되고, 재화의 진부화와 손실에 대한 위험이 구매자에게 이전되며, 구매자가 판매 계약에 따라 재화의 수령을 승인하거나 그 승인기간이 만료되거나 또는 회사가 재화의 수령 승인 요건이 충족되었다는 객관적인 증거를 가지는 시점이 되어야 발생합니다.

2) 로열티 수익

회사는 기술이전 및 상표 사용에 대한 라이선스 대가를 종속기업으로부터 수령하고 있습니다. 라이선스 약속의 성격은 고객에게 라이선스 기간 동안 회사의 지적재산에 접근할 수 있도록 하는 것이므로 약속된 라이선스를 기간에 걸쳐 이행하는 수행의무로 회계처리합니다.

3) 임대수익

회사는 부동산 임대업을 영위하고 있으며, 해당 임대기간에 기대되는 수익에 대하여 기간에 걸쳐 이행하는 수행의무로 회계처리 합니다.

4) 기타

용역을 제공함으로써 가득되는 수수료는 관련 용역이 제공될 때 일반적으로 수익으로 인식합니다.

사모투자회사 정관 및 투자조합 규정에 따라 연평균 출자총액 또는 투자잔액에 일정 비율을 곱한 금액을 관리보수로 인식하며, 기준수익률을 초과하는 경우 해당 부분의 일정 비율을 성과보수로 인식하고 있습니다.

2. 21 리스

(1) 리스제공자

회사가 리스제공자인 경우 운용리스에서 생기는 리스수익은 리스기간에 걸쳐 정액기준으로 인식합니다. 운용리스 체결 과정에서 부담하는 리스개설직접원가를 기초자산의 장부금액에 더하고 리스료 수익과 같은 기준으로 리스기간에 걸쳐 비용으로 인식합니다. 각 리스된 자산은 재무상태표에서 그 특성에 기초하여 표시하였습니다.

(2) 리스이용자

회사는 다양한 사무실, 창고, 자동차를 리스하고 있습니다. 리스계약은 일반적으로 1~3년의 고정기간으로 체결되지만 아래 (3)에서 설명하는 연장선택권이 있을 수 있습니다.

계약에는 리스요소와 비리스요소가 모두 포함될 수 있습니다. 회사는 상대적 개별 가격에 기초하여 계약 대가를 리스요소와 비리스요소에 배분하였습니다. 그러나 회사가 리스이용자인 부동산 리스의 경우 리스요소와 비리스요소를 분리하지 않고 하나의 리스요소로 회계처리하는 실무적 간편법을 적용하였습니다.

리스조건은 개별적으로 협상되며 다양한 계약조건을 포함합니다. 리스계약에 따라 부과되는 다른 제약은 없지만 리스자산을 차입금의 담보로 제공할 수는 없습니다.

회사는 계약이 집행가능한 기간 내에서 해지불능기간에 리스이용자가 연장선택권을 행사할 것이 상당히 확실한 경우의 그 대상기간과 종료선택권을 행사하지 않을 것이 상당히 확실한 경우의 그 대상기간을 포함하여 리스기간을 산정합니다. 회사는 리스이용자와 리스제공자가 각각 다른 당사자의 동의 없이 종료할 수 있는 권리가 있는 경우 계약을 종료할 때 부담할 경제적 불이익을 고려하여 집행가능한 기간을 산정합니다.

리스에서 생기는 자산과 부채는 최초에 현재가치기준으로 측정합니다. 리스부채는 다음 리스료의 순현재가치를 포함합니다.

- 받을 리스 인센티브를 차감한 고정리스료(실질적인 고정리스료 포함)
- 개시일 현재 지수나 요율을 사용하여 최초 측정한, 지수나 요율(이율)에 따라 달라지는 변동리스료
- 잔존가치보증에 따라 회사(리스이용자)가 지급할 것으로 예상되는 금액
- 회사(리스이용자)가 매수선택권을 행사할 것이 상당히 확실한 경우에 그 매수선택권의 행사가격
- 리스기간이 회사(리스이용자)의 종료선택권 행사를 반영하는 경우에 그 리스를 종료하기 위하여 부담하는 금액

리스이용자가 리스 연장선택권을 행사할 것이 상당히 확실한(reasonably certain) 경우 그 선택권의 행사에 따라 지급할 리스료 또한 리스부채의 측정에 포함됩니다.

리스의 내재이자율을 쉽게 산정할 수 있는 경우 그 이자율로 리스료를 할인합니다. 내재이자율을 쉽게 산정할 수 없는 경우에는 리스이용자가 비슷한 경제적 환경에서 비슷한 기간에 걸쳐 비슷한 담보로 사용권자산과 가치가 비슷한 자산을 획득하는 데 필요한 자금을 차입한다면 지급해야 할 이자율인 리스이용자의 증분차입이자율을 사용합니다.

회사는 증분차입이자율을 다음과 같이 산정합니다.

- 가능하다면 개별 리스이용자가 받은 최근 제3자 금융 이자율에 제3자 금융을 받은 이후 재무상태의 변경을 반영
- 국가, 통화, 담보, 보증과 같은 리스에 특정한 조건을 반영

개별 리스이용자가 리스와 비슷한 지급일정을 가진 분할상환 차입금 이자율을 쉽게 관측(최근의 금융 또는 시장 자료를 통해)할 수 있는 경우, 회사는 증분차입이자율을 산정할 때 그 이자율을 시작점으로 사용합니다.

회사는 지수나 요율에 따라 달라지는 변동리스료의 경우 지수나 요율이 유효할 때까지

지 리스부채에 포함하지 않는 변동리스료의 잠재적 미래 증가 위험에 노출되어 있습니다. 지수나 요율에 따라 달라지는 리스료의 조정액이 유효한 시점에서 리스부채를 재평가하고 사용권자산을 조정합니다.

각 리스료는 리스부채의 상환과 금융원가로 배분합니다. 금융원가는 각 기간의 리스부채 잔액에 대하여 일정한 기간 이자율이 산출되도록 계산된 금액을 리스기간에 걸쳐 당기손익으로 인식합니다.

사용권자산은 다음 항목들로 구성된 원가로 측정합니다.

- 리스부채의 최초 측정금액
- 받은 리스 인센티브를 차감한 리스개시일이나 그 전에 지급한 리스료
- 리스이용자가 부담하는 리스개설직접원가
- 복구원가의 추정치

사용권자산은 리스개시일부터 사용권자산의 내용연수 종료일과 리스기간 종료일 중 이른 날까지의 기간동안 감가상각합니다. 회사가 매수선택권을 행사할 것이 상당히 확실한(reasonably certain) 경우 사용권자산은 기초자산의 내용연수에 걸쳐 감가상각합니다.

장비 및 차량운반구의 단기리스와 모든 소액자산 리스와 관련된 리스료는 정액 기준에 따라 당기손익으로 인식합니다. 단기리스는 매수선택권 없이 리스기간이 12개월 이하인 리스이며, 소액리스자산은 IT기기와 소액의 사무실 가구로 구성되어 있습니다.

(3) 연장선택권 및 종료선택권

회사 전체에 걸쳐 부동산 및 자동차 리스계약에 연장선택권 및 종료선택권을 포함하고 있습니다. 이러한 조건들은 계약 관리 측면에서 운영상의 유연성을 극대화하기 위해 사용됩니다. 보유하고 있는 대부분의 연장선택권 및 종료선택권은 해당 리스제공자가 아니라 회사가 행사할 수 있습니다. 리스기간의 결정과 관련한 중요한 회계추정 및 가정에 대한 정보는 주석 3에서 다루고 있습니다.

2. 22 영업부문

영업부문별 정보는 최고영업의사결정자에게 보고되는 사업본부별로 공지됩니다(주석7참조). 최고영업의사결정자는 영업부문에 배부될 자원과 영업부문의 성과를 평가하는데 책임이 있으며, 전략적 의사결정을 수행하는 이사회를 최고 의사결정자로 보고 있습니다.

2.23 주당이익

기본주당이익은 지배주주에게 귀속되는 포괄손익계산서상 당기순이익을 보고기간 동안의 회사의 가중평균 유통보통주식수로 나누어 산정한 것입니다. 희석주당이익은 지배주주에게 귀속되는 포괄손익계산서상 당기순이익을 보고기간 동안의 회사의 가중평균 유통보통주식수와 가중평균 잠재적 희석증권주식수로 나누어 산정한 것입니다. 잠재적 희석증권은 희석효과가 발생하는 경우에만 희석주당이익의 계산에 반영됩니다.

2.24 동일지배 하의 사업결합

동일지배 하에 있는 기업간 사업결합은 장부금액법으로 회계처리 됩니다. 사업결합으로 이전받는 자산과 부채는 최상위지배기업의 연결재무제표에 포함된 장부금액으로 측정하나, 연결재무제표가 작성되지 않는 경우에는 피취득자의 재무제표상 자산과 부채의 장부금액으로 측정하고 있습니다. 또한, 이전받는 자산과 부채의 연결장부금액 및 관련 기타포괄손익누계액의 합계액과 이전대가의 차이는 자본잉여금으로 반영하고 있습니다(주석30참조).

2.25 재무제표 승인

회사의 재무제표는 2022년 2월 25일자로 이사회에서 승인되었으며, 정기주주총회에서 수정승인 될 수 있습니다.

3. 중요한 회계추정 및 가정

재무제표 작성에는 미래에 대한 가정 및 추정이 요구되며 경영진은 회사의 회계정책을 적용하기 위해 판단이 요구됩니다. 추정 및 가정은 지속적으로 평가되며, 과거 경험과 현재의 상황에 비추어 합리적으로 예측가능한 미래의 사건을 고려하여 이루어 집니다. 회계추정의 결과가 실제 결과와 동일한 경우는 드물 것이므로 중요한 조정을 유발할 수 있는 유의적인 위험을 내포하고 있습니다.

다음 회계연도에 자산 및 부채 장부금액의 조정에 영향을 미칠 수 있는 경영진 판단과 유의적 위험에 대한 추정 및 가정은 다음과 같습니다. 일부 항목에 대한 유의적인 판단 및 추정에 대한 추가적인 정보는 개별 주석에 포함되어 있습니다.

2021년도 중 COVID-19의 확산은 국내외 경제에 중대한 영향을 미치고 있습니다. 이는 생산성 저하와 매출의 감소나 지연, 기존 채권의 회수 등에 부정적인 영향을 미칠 수 있으며 이로 인해 회사의 재무상태와 재무성과에도 부정적인 영향이 발생할 수 있습니다.

재무제표 작성시 사용된 중요한 회계추정 및 가정은 COVID-19에 따른 불확실성의 변동에 따라 조정될 수 있으며, COVID-19로 인하여 회사의 사업, 재무상태 및 경영성과 등에 미칠 궁극적인 영향은 현재 예측할 수 없습니다.

(1) 영업권의 손상차손

영업권의 손상 여부를 검토하기 위한 현금창출단위의 회수가능액은 사용가치의 계산에 기초하여 결정됩니다.

(2) 법인세

회사의 과세소득에 대한 법인세는 다양한 국가의 세법 및 과세당국의 결정을 적용하여 산정되므로 최종 세효과를 산정하는 데에는 불확실성이 존재합니다(주석21참조).

회사는 특정 기간동안 과세소득의 일정 금액을 투자, 임금증가 등에 사용하지 않았을 때 세법에서 정하는 방법에 따라 산정된 법인세를 추가로 부담합니다. 따라서, 해당 기간의 당기법인세와 이연법인세를 측정할 때 이에 따른 세효과를 반영하여야 하고, 이로 인해 회사가 부담할 법인세는 각 연도의 투자, 임금증가 등의 수준에 따라 달라지므로 최종 세효과를 산정하는데에는 불확실성이 존재합니다.

(3) 금융상품의 공정가치

활성시장에서 거래되지 않는 금융상품의 공정가치는 원칙적으로 평가기법을 사용하여 결정됩니다. 회사는 보고기간말 현재 중요한 시장상황에 기초하여 다양한 평가기법의 선택 및 가정에 대한 판단을 하고 있습니다(주석 5 참조).

(4) 금융자산의 손상

금융자산의 손실충당금은 부도위험 및 기대손실률 등에 대한 가정에 기초하여 측정됩니다. 회사는 이러한 가정의 설정 및 손상모델에 사용되는 투입변수의 선정에 있어서 회사의 과거 경험, 현재 시장 상황, 재무보고일 기준의 미래전망정보 등을 고려하여 판단합니다(주석 4 참조).

(5) 순확정급여부채

순확정급여부채의 현재가치는 보험수리적방식에 의해 결정되는 다양한 요소들 특히 할인율의 변동에 영향을 받습니다(주석 19 참조).

(6) 리스

리스기간을 산정할 때에 경영진은 연장선택권을 행사하거나 종료선택권을 행사하지 않을 경제적 유인이 생기게 하는 관련되는 사실 및 상황을 모두 고려합니다. 연장선택권의 대상 기간(또는 종료선택권의 대상 기간)은 리스이용자가 연장선택권을 행사할 것(또는 행사하지 않을 것)이 상당히 확실한 경우에만 리스기간에 포함됩니다.

창고, 소매매장, 장비 리스의 경우 일반적으로 가장 관련된 요소는 다음과 같습니다.

- 종료하기 위해(연장하지 않기 위해) 유의적인 벌과금을 부담해야 한다면 일반적으로 회사가 연장선택권을 행사하는 것이(종료선택권을 행사하지 않는 것이) 상당히 확실합니다.
- 리스개량에 유의적인 잔여 가치가 있을 것으로 예상되는 경우 일반적으로 회사가 연장선택권을 행사하는 것이(종료선택권을 행사하지 않는 것이) 상당히 확실합니다.
- 위 이외의 경우 회사는 과거 리스 지속기간과 원가를 포함한 그 밖의 요소와 리스된 자산을 대체하기 위해 요구되는 사업 중단을 고려합니다.

회사는 유의적인 원가나 사업 중단 없이도 자산을 대체할 수 있으므로 사무실과 차량 운반구 리스에서 대부분의 연장선택권은 리스부채에 포함하지 않습니다.

선택권이 실제로 행사되거나(행사되지 않거나) 회사가 선택권을 행사할(행사하지 않을) 의무를 부담하게 되는 경우에 리스기간을 다시 평가합니다. 리스이용자가 통제할 수 있는 범위에 있고 리스기간을 산정할 때에 영향을 미치는 유의적인 사건이 일어나거나 상황에 유의적인 변화가 있을 때에만 회사는 연장선택권을 행사할 것(또는 행사하지 않을 것)이 상당히 확실한지의 판단을 변경합니다.

4. 재무위험관리

(1) 재무위험관리요소

회사는 여러 활동으로 인하여 신용위험, 유동성 위험과 시장위험(환율변동위험 및 이자율변동위험)에 노출되어 있습니다. 회사는 이러한 위험요소들을 관리하기 위하여 각각의 위험요인에 대해 면밀하게 모니터링하고 대응하는 위험관리 정책 및 프로그램을 운용하고 있습니다.

4.1 시장위험

(1) 외환위험

회사는 글로벌 영업활동을 수행함에 따라 보고통화와 다른 외화 수입, 지출이 발생하고 있습니다. 이로 인해 환율변동위험에 노출되는 환포지션의 주요 통화로는 USD, EUR, MYR, CNY 등이 있습니다.

회사는 영업활동에서 발생하는 환위험의 최소화를 위하여 수출입등의 경상거래 및 예금, 차입 등의 자금거래시 현지통화로 거래하거나 입금 및 지출 통화를 일치시키는 것을 원칙으로 함으로써 환포지션 발생을 최대한 억제하고 있습니다.

회사는 투기적 외환거래는 금지하고 있으며, 환위험을 주기적으로 모니터링, 평가 및 관리하고 있습니다.

금융상품의 주요 통화별 구성내역(원화환산금액)은 다음과 같습니다.

(단위: 천원)

구분	당기말		전기말	
	외화금융자산	외화금융부채	외화금융자산	외화금융부채
USD	18,025,764	5,571,457	11,864,148	4,111,989
EUR	2,396,256	221,414	1,287,714	364,966
MYR	630,209	-	393,900	-
CNY	1,757,466	-	613,980	-
JPY	446,164	-	322,243	58,259

보고기간 종료일 현재 해당통화의 5% 절상 및 절하시 외화환산손익의 결과로 인하여 발생하는 세전손익의 변동은 다음과 같습니다.

(단위: 천원)

구분	당기		전기	
	외화금융자산	외화금융부채	외화금융자산	외화금융부채
절상시	1,165,267	(289,644)	724,099	(226,761)
절하시	(1,165,267)	289,644	(724,099)	226,761

(2) 가격위험

회사는 당기손익공정가치 측정 금융자산으로 분류되는 보유 지분증권의 가격위험에 노출되어 있습니다.

보고기간말 현재 회사가 보유하고 있는 상장주식은 공개시장에서 거래되고 있으며, KOSDAQ 주가지수에 관련되어 있습니다.

상장주식 관련 주가지수의 상승 또는 하락이 회사의 보고기간말 현재 세전손익에 미치는 영향은 아래 표와 같습니다. 이 분석은 다른 변수들은 일정하며, 회사가 보유하고 있는 상장주식은 과거 해당 지수와의 상관관계에 따라 움직인다는 가정 하에 주가지수가 30% 증가 또는 감소한 경우를 분석하였습니다.

(단위: 천원)

구분	당기말		전기말	
	30%상승시	30%하락시	30%상승시	30%하락시
KOSDAQ	453,013	(453,013)	-	-

(3) 이자율 위험

회사의 이자율 변동위험은 주로 예금 및 변동금리부 차입금에서 비롯되며, 회사는 이자율 변동으로 인한 불확실성과 금융비용의 최소화를 위한 정책을 수립 및 운용하고 있습니다.

보고기간 종료일 현재 다른 모든 변수가 일정하고 이자율 1% 변동이 세전손익에 미치는 영향은 다음과 같습니다.

(단위: 천원)

구분	당기		전기	
	1%상승	1%하락	1%상승	1%하락
세전손익의 증감	147,426	(147,426)	49,442	(49,442)

4.2 신용위험

신용위험은 기업 및 개인 고객에 대한 신용거래 및 채권뿐 아니라 현금성자산, 채무상품의 계약 현금흐름 및 예치금 등에서도 발생합니다.

(1) 매출채권

회사는 매출채권에 대해 전체 기간 기대신용손실을 손실충당금으로 인식하는 간편법을 적용합니다. 기대신용손실을 측정하기 위해 매출채권은 신용위험 특성과 연령을 기준으로 구분하였습니다. 당기말과 전기말의 손실충당금은 다음과 같으며, 기대신용손실에는 미래전망정보가 포함됩니다.

(단위: 천원)

구분	정상	90일 이내	180일 이내	365일 이내	365일 초과	합계
당기말						
총 장부금액	15,512,960	1,529,029	7,507	-	-	17,049,496
기대손실률	0.53%	0.25%	1.00%	-	-	0.50%
손실충당금	82,014	3,833	75	-	-	85,922
전기말						
총 장부금액	9,317,515	5,880	-	-	-	9,323,394
기대손실률	0.56%	1.00%	-	-	-	0.56%
손실충당금	52,167	59	-	-	-	52,225

당기와 전기 중 매출채권의 손실충당금 변동내역은 다음과 같습니다.

(단위: 천원)

구분	당기말	전기말
기초	52,225	140,610
당기손익 인식분	33,697	8,971
상각채권액(대손처리액)	-	(97,356)
기말	85,922	52,225

(2) 상각후 원가로 측정하는 기타 금융자산

상각후 원가로 측정하는 기타 금융자산에 대한 손실충당금의 변동내역은 다음과 같습니다.

(단위: 천원)

구분	당기말	전기말
	미수금	미수금
기초	-	25,902
상각채권액(대손처리액)	-	(25,902)
기말	-	-

회사는 신용위험을 관리하기 위하여 다음과 같은 정책과 절차를 마련하여 운영하고 있습니다.

수취채권과 관련하여 회사는 신규 거래처와 계약시 공개된 재무정보와 신용평가기관에 의하여 제공된 정보 등을 이용하여 거래처의 신용도를 평가하고 이를 근거로 신용거래한도를 결정하고 있으며, 일부 수취채권에 대해서 보험계약체결, 담보 또는 지급보증을 제공받고 있습니다.

회사는 우리은행 등의 금융기관에 현금및현금성자산 등을 예치하고 있습니다. 신용등급이 우수한 금융기관과 거래하고 있으므로 금융기관으로부터의 신용위험은 제한적입니다. 은행 및 금융기관의 경우, 독립적인 신용등급기관으로부터의 신용등급이 일정수준 이상인 경우에 한하여 거래를 하고 있습니다.

4.3 유동성 위험

회사는 유동성위험을 관리하기 위하여 단기 및 중장기 자금관리계획을 수립하고 현금유출예산과 실제현금유출액을 지속적으로 분석·검토하여 금융부채와 금융자산의 만기구조를 대응시키고 있습니다. 회사의 경영진은 영업활동현금흐름과 금융자산의 현금유입으로 금융부채를 상환가능하다고 판단하고 있습니다.

회사의 금융부채 만기분석내역은 다음과 같습니다.

(단위: 천원)

당기말	6개월 미만	6~12개월	1~2년	2~5년	총 계약상 현금흐름	장부금액
단기차입금(*)	6,034,133	-	-	-	6,034,133	6,000,000
매입채무 및 기타금융부채	6,595,448	-	876,530	-	7,471,978	7,471,978
리스부채(*)	453,523	389,219	734,406	1,662,870	3,240,018	3,000,719
금융보증계약	5,951,930	-	-	-	5,951,930	1,607
출자약정에 따른 미출자잔액	25,738,911	-	-	-	25,738,911	-
합계	44,773,945	389,219	1,610,936	1,662,870	48,436,970	16,474,304

(*) 관련 이자금액이 포함되어 있습니다.

(단위: 천원)

전기말	6개월 미만	6~12개월	1~2년	2~5년	총 계약상 현금흐름	장부금액
단기차입금(*)	6,037,854	-	-	-	6,037,854	6,000,000
매입채무 및 기타금융부채	6,245,421	-	97,000	-	6,342,421	6,443,298
리스부채(*)	71,056	32,966	29,616	20,136	153,775	150,851
금융보증계약	5,621,570	-	-	-	5,621,570	1,437
출자약정에 따른 미출자잔액	3,600,000	-	-	-	3,600,000	-
합계	21,575,901	32,966	126,616	20,136	21,755,620	12,595,586

(*) 관련 이자금액이 포함되어 있습니다.

4.4 자본위험관리

회사의 자본위험관리는 건전한 자본구조의 유지를 통한 주주이익의 극대화를 목적으로 하고 있으며, 자본관리지표로 부채비율을 이용하고 있습니다. 이 비율은 총부채를 총자본으로 나누어 산출하고 있으며 총부채 및 총자본은 재무제표의 공시된 숫자로 계산합니다.

(단위: 천원)

구분	당기말	전기말
부채(A)	49,519,852	15,096,471
자본(B)	194,803,495	94,588,838
부채비율(A / B)	25.4%	16.0%

4.5 금융자산과 금융부채의 상계

실행가능한 일괄상계 약정 또는 이와 유사한 약정의 적용을 받는 금융자산과 금융부채는 존재하지 않습니다.

5. 금융상품 공정가치

(1) 금융상품 종류별 공정가치

금융상품의 장부금액이 공정가치의 합리적 근사치로 공정가치 공시에서 제외하였습니다.

(2) 금융상품 공장가치의 서열체계

회사는 공정가치로 측정되는 금융상품에 대하여 공정가치 측정에 사용된 투입변수에 따라 다음과 같이 수준을 정의하고 있습니다.

구분	내역
수준 1	측정일에 동일한 자산이나 부채에 대해 접근할 수 있는 활성시장의 (조정하지 않은)공시가격
수준 2	수준 1의 공시가격 외에 자산이나 부채에 대해 직접적으로나 간접적으로 관측할 수있는 투입변수
수준 3	자산이나 부채에 대한 관측할 수 없는 투입변수

공정가치로 측정되는 금융상품의 분류 내역은 다음과 같습니다.

(단위: 천원)

당기말	수준 1	수준 2	수준 3	합계
반복적인 공정가치 측정치				
당기손익공정가치금융자산				
지분증권	1,510,042	-	4,039,910	5,549,952

(단위: 천원)

전기말	수준 1	수준 2	수준 3	합계
반복적인 공정가치 측정치				
당기손익공정가치금융자산				
지분증권	-	-	2,574,000	2,574,000

(3) 가치평가 기법 및 투입변수

회사는 공정가치 서열체계에서 당기말 현재 수준3으로 분류되는 금융상품의 공정가치에 대하여 다음의 가치평가기법과 투입변수를 사용하고 있습니다.

(단위: 천원)

구분	공정가치	수준	가치평가기법	투입 변수
당기손익공정가치금융자산				
지분증권	4,039,910	3	현금흐름할인법	현금흐름, 이자율

(4) 반복적인 공정가치 측정치의 서열체계 수준 간 이동

회사는 공정가치 서열체계의 수준 간 이동을 보고기간 말에 인식합니다. 각 공정가치 서열체계의 수준 간 이동 내역은 없습니다.

(5) 반복적인 측정치의 수준 3의 변동 내역

(단위: 천원)

구분	당기	전기
	당기손익공정가치금융자산	당기손익공정가치금융자산
기초	2,574,000	7,394,000
평가	869,618	(4,820,000)
합병(주석30참조)	596,292	-
기말	4,039,910	2,574,000

6. 범주별 금융상품

(1) 금융상품 범주별 장부금액

(단위: 천원)

당기말	당기손익공정가치 금융자산/부채	상각후원가 금융자산/부채
자산		
현금및현금성자산	-	14,754,224
단기금융상품	-	70,006,566
당기손익-공정가치금융자산	5,549,952	-
매출채권	-	16,963,574
미수금	-	1,030,195
미수수익	-	6,288,370
장기미수금	-	1,722,238
보증금	-	914,895
합 계	5,549,952	111,680,062
부채		
매입채무	-	5,884,574
미지급금	-	330,999
단기차입금	-	6,000,000
금융보증부채	-	1,607
장기미지급금	-	522,330
기타	-	734,074
합 계	-	13,473,584

(단위: 천원)

전기말	당기손익공정가치 금융자산/부채	상각후원가 금융자산/부채
자산		
현금및현금성자산	-	4,957,810
단기금융상품	-	27,588,000
당기손익-공정가치금융자산	2,574,000	-
매출채권	-	9,271,169
미수금	-	31,385
기타	-	178,608
소계	2,574,000	42,026,972
부채		
매입채무	-	4,708,456
미지급금	-	168,415
단기차입금	-	6,000,000
금융보증부채	-	1,437
기타	-	1,244,374
소계	-	12,122,682

(2) 금융상품 범주별 순손익 구분

(단위: 천원)

구분	당기	전기
상각후원가 금융자산		
이자수익	170,999	322,810
외화환산손익	474,861	(551,581)
외환차손익	1,296,559	(170,123)
대손상각비	(33,697)	(8,971)
당기손익공정가치 금융자산		
처분이익	-	1,548
평가손익	869,618	(4,820,000)
상각후원가 금융부채		
이자비용	(112,074)	(145,337)
외화환산손익	(502)	51,161
외환차손익	(341,240)	178,565

7. 영업부문 정보

(1) 회사의 보고부문은 제조 및 금융 부문으로 구성되어 있으며, 지역별 매출은 하기와 같습니다.

(단위: 천원)

구 분	당기		전기	
	국내	해외	국내	해외
총수익	2,961,614	53,541,742	3,092,385	36,544,277

(2) 회사수익의 상세내역

(단위: 천원)

구 분	당기	전기
상품판매	52,673,269	36,951,060
임대료수익	600,574	531,032
기타수익	3,229,512	2,154,571
합계	56,503,355	39,636,663

(3) 회사 매출액의 10% 이상을 차지하는 고객들로부터의 매출액

(단위: 천원)

당기	전기
29,600,432	22,291,137

8. 현금및현금성자산

(단위: 천원)

구 분	당기말	전기말
보유현금	11,632	13,620
은행예금	14,742,592	4,944,190
합계	14,754,224	4,957,810

9. 매출채권 및 기타채권

(1) 장부가액과 손실충당금

(단위: 천원)

구 분	당기			전기		
	총액	손실충당금	장부금액	총액	손실충당금	장부금액
매출채권	17,049,496	(85,922)	16,963,574	9,323,394	(52,225)	9,271,169
미수금	1,030,195	-	1,030,195	31,385	-	31,385
장기미수금	1,722,238	-	1,722,238	-	-	-
미수수익	6,288,370	-	6,288,370	118,782	-	118,782

(2) 매출채권 및 기타채권의 손실충당금 변동내역

(단위: 천원)

구 분	당기	전기	
	매출채권	매출채권	기타채권
기초	(52,225)	(140,610)	(25,902)
대손상각비	(33,697)	(8,971)	-
상각채권액	-	97,356	25,902
기말	(85,922)	(52,225)	-

(*) 손상된 채권에 대한 충당금 설정액은 포괄손익계산서상 판매비와관리비 및 기타 비용에 포함되어 있습니다.

보고일 현재 매출채권의 신용위험의 최대노출금액은 장부금액 전액입니다.

10. 재고자산

(단위: 천원)

구 분	당기			전기		
	평가전금액	평가충당금	장부금액	평가전금액	평가충당금	장부금액
상품	1,819,631	(53,683)	1,765,948	1,477,173	(37,382)	1,439,791
저장품	124,897	-	124,897	90,589	-	90,589
미착품	51,307	-	51,307	20,047	-	20,047
합계	1,995,835	(53,683)	1,942,152	1,587,809	(37,382)	1,550,427

11. 당기손익공정가치금융자산

회사는 다음의 금융자산을 당기손익공정가치금융자산으로 분류하고 있습니다.

- 상각후원가나 기타포괄손익-공정가치 측정 금융자산의 요건을 충족하지 않는 채무상품
- 단기매매항목의 지분상품
- 후속적으로 공정가치 평가손익을 기타포괄손익으로 인식할 것을 선택하지 않은 지분상품

(1) 당기손익공정가치금융자산

(단위: 천원)

구분	당기말	전기말
<지분증권>		
스틱얼터너티브자산운용(주) 신종자본증권	3,443,618	2,574,000
바이옴트로	1,510,042	-
NextHive	592,744	-
매크로영상기술(주)	3,548	-
합계	5,549,952	2,574,000

(2) 당기손익공정가치금융자산의 변동내역

(단위: 천원)

당기	기초금액	취득	평가	합병(주석30)	기말
지분증권	2,574,000	-	869,618	2,106,334	5,549,952

(단위: 천원)

전기	기초금액	취득	평가	기말
지분증권	7,394,000	-	(4,820,000)	2,574,000

12. 종속기업 및 관계기업투자

(1) 종속기업 및 관계기업의 세부내역

(단위: 천원)

구분	소재지	당기말			전기말
		지분율(%)	취득원가	장부가액	장부가액
종속기업					
DY POWER SYSTEMS(M) SDN BHD	말레이시아	100.00	2,115,450	2,115,450	2,115,450
남통디피씨전자유한공사(*1)	중국	100.00	8,677,472	8,677,472	2,235,402
불산디피씨전자유한공사(*2)	중국	100.00	5,186,050	5,186,050	2,782,650
스틱인베스트먼트(주)(*3)	대한민국	-	-	-	31,343,849
스틱벤처스(주)	대한민국	100.00	10,962,209	10,962,209	10,962,209
스틱로지스틱스파트너스(주)(*6)	대한민국	76.92	1,000,000	1,000,000	-
관계기업					
스틱얼터너티브자산운용(주)(*4)	대한민국	71.43	2,500,000	-	-
스틱4차산업혁명Jump-up 펀드(*5)	대한민국	4.88	3,315,000	3,407,746	1,359,438
STIC Private Equity Fund III L.P.(*6)	케이만군도	1.96	3,321,246	4,838,699	-
STIC Shariah Private Equity Fund III L.P.(*6)	케이만군도	1.96	616,937	870,365	-
스틱씨제이글로벌투자파트너쉽사모투자전문회사(*6)	대한민국	1.40	2,367,400	2,762,449	-
2014스틱성장동력엔에이사모투자전문회사(*6)	대한민국	2.71	2,008,295	2,912,460	-
스틱스페셜시추에이션사모투자 합자회사(*6)	대한민국	2.01	4,083,812	4,880,594	-
스틱성장동력엔에이빅도리사모투자 합자회사(*6)	대한민국	2.16	800,000	1,370,034	-
스틱팬아시아4차산업그로스사모투자 합자회사(*6)	대한민국	5.02	13,906,969	15,415,969	-
스틱프론티어제1호사모투자 합자회사(*6)	대한민국	2.00	3,202,215	5,577,225	-
스틱스페셜시추에이션제2호사모투자 합자회사(*6)	대한민국	2.46	19,501,753	24,197,910	-
스틱스페셜시추에이션에버그린제1호사모투자 합자회사(*6)	대한민국	0.20	100,000	147,781	-
스틱스페셜시추에이션에버그린제2호사모투자 합자회사(*6)	대한민국	0.09	99,908	147,579	-
스틱글로벌혁신성장사모투자 합자회사(*6)	대한민국	3.02	6,104,928	5,854,518	-
스틱스페셜시추에이션원사모투자 합자회사(*6)	대한민국	1.00	5,600,000	6,777,057	-
합계			95,469,644	107,101,567	50,798,998

(*1) 당기 중 남통디피씨 전자유한공사의 지분 21.67%를 6,442백만원에 추가 취득 하였습니다.

(*2) 당기 중 불산디피씨 전자유한공사에 2,403백만원을 추가 출자하였습니다.

(*3) 스틱인베스트먼트(주)는 당기 중 합병으로 인하여 소멸되었습니다.

(*4) 기 체결한 약정에 따라 이사회 구성, 주주총회 결의 등 관련활동을 통제할 수 없 어 관계기업으로 분류하였습니다(주석29 참조).

(*5) 당기 중 스틱4차산업혁명 Jump-up펀드를 2,170백만원 추가 취득하였으며, 회사가 보유한 지분율이 20%미만이나, 종속회사가 업무집행조합원(General Partner)으로서 투자이사결정에 유의적인 영향력을 행사할 수 있는 경우에 해당하여 관계기업으로 분류하였습니다.

(*6) 당기 중 합병으로 인하여 증가하였으며(주석30참조), 지분율이 20% 미만이나, 회사가 업무집행조합원 및 업무집행사원(General Partner)으로서 투자이사결정에 유의적인 영향력을 행사할 수 있는 경우에 해당합니다.

(2) 종속기업 및 관계기업주식의 변동내역

(단위: 천원)

구분	당기	전기
기초	50,798,998	49,439,560
취득	11,015,470	1,400,000
처분	(255,089)	(165)
이익(손실)	133,396	(40,397)
합병으로 인한 감소(*1)	(31,343,848)	-
합병으로 인한 취득	76,752,641	-
기말	107,101,568	50,798,998

(*1) 동일지배 하의 합병으로 인하여 종속기업투자주식이 감소하였습니다(주석30참조).

13. 유형자산

(1) 유형자산의 변동내역

(단위: 천원)

당기	기초	취득	처분	상각	합병(*)	기말	취득원가	상각누계액
토지	567,204	-	-	-	311,942	879,146	879,146	-
설비자산 :								
건물	3,476,603	-	-	(150,063)	580,087	3,906,627	6,614,579	(2,707,952)
차량운반구	440	-	-	(440)	-	-	42,424	(42,424)
시설장치 등	197,097	82,313	-	(41,099)	70,821	309,132	1,961,706	(1,652,574)
집기비품	91,321	88,638	(130)	(49,494)	201,314	331,649	2,086,451	(1,754,802)
건설중인자산	-	88,000	-	-	228,272	316,272	316,272	-
소계	3,765,461	258,951	(130)	(241,096)	1,080,494	4,863,680	11,021,432	(6,157,752)
리스사용권자산	149,971	102,572	(9,323)	(133,776)	2,849,286	2,958,729	3,322,962	(364,232)
합계	4,482,636	361,523	(9,453)	(374,872)	4,241,721	8,701,555	15,223,540	(6,521,984)

(*) 합병관련 내역은 주석30참조.

(단위: 천원)

전기	기초	취득	처분	상각	기말	취득원가	상각누계액
토지	567,204	-	-	-	567,204	567,204	-
설비자산 :							
건물	3,626,666	-	-	(150,063)	3,476,603	6,017,064	(2,540,461)
차량운반구	5,725	-	-	(5,285)	440	42,424	(41,983)
시설장치 등	222,262	13,850	-	(39,015)	197,097	878,551	(681,454)
집기비품	116,637	47,168	(1,164)	(71,320)	91,321	469,056	(377,736)
소계	3,971,290	61,018	(1,164)	(265,683)	3,765,461	7,407,095	(3,641,634)
리스사용권자산	112,318	180,546	(5,806)	(137,088)	149,971	226,815	(76,844)
합계	4,650,812	241,564	(6,970)	(402,771)	4,482,636	8,201,114	(3,718,478)

(2) 토지와 건물 등은 차입금과 관련하여 담보로 제공되어 있습니다(주석18,29참조).

(3) 유형자산 및 투자부동산의 감가상각비는 전액 판매비와관리비에 배부되어 있습니다.

14. 리스

회사가 리스이용자인 경우의 리스에 대한 정보는 다음과 같습니다.

(1) 리스와 관련하여 재무상태표에 인식된 금액

(단위: 천원)

구분	당기말	전기말
사용권자산(*)		
부동산	2,758,715	61,190
차량운반구	200,014	88,781
합계	2,958,729	149,971

(*)재무상태표의 '유형자산' 항목에 포함되었습니다.

(단위: 천원)

구분	당기말	전기말
리스부채		
유동	832,464	102,990
비유동	2,168,255	47,861
합계	3,000,719	150,851

당기 중 취득한 사용권자산은 103백만원(전기 : 181백만원)입니다.

(2) 리스와 관련하여 손익계산서에 인식된 금액

(단위: 천원)

구분	당기	전기
사용권자산의 감가상각비	133,776	137,088
리스부채에 대한 이자비용(금융비용에 포함)	2,533	2,972

당기 중 리스의 총 현금유출은 138백만원(전기 : 142백만원)입니다.

15. 투자부동산

(1) 투자부동산의 상세내역

(단위: 천원)

구 분	당기말	전기말
토지	712,300	712,300
건물	1,235,568	1,235,568
감가상각누계액	(652,402)	(621,513)
합계	1,295,466	1,326,355

(2) 투자부동산의 변동내역

(단위: 천원)

구 분	당기	전기
기초	1,326,355	1,357,244
상각	(30,889)	(30,889)
기말	1,295,466	1,326,355

(3) 투자부동산의 공정가치는 4,808백만원(전기: 5,804백만원)입니다.

(4) 투자부동산에서 발생한 임대수익은 601백만원(전기: 531백만원)입니다.

(5) 투자부동산은 차입금과 관련하여 담보로 제공되었습니다(주석18과 29참조).

16. 무형자산

(1) 당기 및 전기 중 무형자산의 변동내역은 다음과 같습니다.

(단위: 천원)

당기	기초	손상	합병	기말
영업권	3,733,177	(527,445)	-	3,205,732
회원권	299,952	-	3,277,556	3,577,508
기타의무형자산	-	-	190,565	190,565
합 계	4,033,129	(527,445)	3,468,121	6,973,805

(단위: 천원)

전기	기초	상각	기말
영업권	3,733,177	-	3,733,177
회원권	299,952	-	299,952
합 계	4,033,129	-	4,033,129

(2) 회사는 매년 영업권에 대한 손상검사를 수행하고 있으며, 회수가능액은 경영진이 승인한 예산을 기초로 추정된 현금흐름을 사용한 사용가치에 근거하며, 당기에 영업권 중 일부에 대한 손상차손을 인식하였습니다.

(3) 회사가 당기에 인식한 무형자산손상차손은 전액 포괄손익계산서상 기타영업비용에 포함되어 있습니다. 한편, 당기와 전기 중 무형자산상각비는 발생하지 아니하였습니다.

17. 매입채무 및 기타금융부채

회사의 매입채무 및 기타금융부채 내역은 다음과 같습니다.

(단위: 천원)

구분	당기말	전기말
매입채무	5,884,574	4,708,456
미지급금	2,201,709	168,415
미지급비용	3,709,576	1,113,127
금융보증부채(*)	1,607	1,437
장기미지급금	522,330	-
합계	12,319,796	5,991,435

(*) 보고기간말 현재 회사는 종속회사의 금융기관 차입금 등에 대하여 지급보증을 제공하고 있으며, 동 지급보증과 관련하여 향후 부담할 것으로 예측되는 부채 해당금액을 금융보증부채로 계상하고 있습니다.

18. 차입금

회사 차입금은 모두 단기차입금이며, 상세내역은 하기와 같습니다.

(단위: 천원)

구분	차입처	연이자율(%)	금액	
		당기말	당기말	전기말
일반자금	한국산업은행	1.79	6,000,000	6,000,000

상기 차입금과 관련하여 회사의 유형자산 등이 담보로 제공되어 있으며, 회사의 최대 주주로부터 보증을 제공받고 있습니다(주석 13,15,29 참조).

19. 순확정급여부채

(1) 순확정급여부채 산정내역

(단위: 천원)

구분	당기말	전기말
확정급여채무의 현재가치	2,873,409	2,779,720
사외적립자산의 공정가치	(1,486,368)	(1,435,098)
합계	1,387,041	1,344,622

(2) 확정급여채무의 변동내역

(단위: 천원)

구분	당기	전기
기초	2,779,720	2,763,407
당기근무원가	312,245	277,472
이자비용	64,484	63,259
재측정요소 :		
재무적가정의 변동	(52,690)	48,714
경험적조정	(24,227)	33,400
제도에서의 지급액 : 급여의 지급	(206,123)	(406,531)
기말	2,873,409	2,779,720

(3) 사외적립자산의 공정가치 변동내역

(단위: 천원)

구분	당기	전기
기초	1,435,098	1,271,401
이자수익	35,194	30,577
재측정요소 : 사외적립자산의 수익(*)	(28,038)	(15,378)
사용자기여금 : 사용자	238,696	276,461
제도에서의 지급: 급여의 지급	(194,582)	(127,963)
기말	1,486,368	1,435,098

(*) 이자수익에 포함된 금액 제외

(4) 사외적립자산의 구성 내역

당기말 현재 사외적립자산의 공정가치는 1,486백만원(전기말: 1,435백만원)이며, 모두 정기예금으로 구성되어 있습니다.

(5) 주요 보험수리적 가정

구분	당기말	전기말
할인율	2.92%	2.37%
임금(물가)인상률 (BASE UP)	1.34%	1.20%
임금상승률 (BASE UP & 승급률)	2.90%	2.68%

(6) 주요 가정의 변동에 따른 대략적인 연금부채의 민감도 분석

구분	확정급여채무에 대한 영향		
	가정의 변동	가정의 증가	가정의 감소
할인율	1%	4.1%감소	4.7%증가
임금(물가)인상률 (BASE UP)	1%	4.8%증가	4.2%감소

상기의 민감도 분석은 다른 가정은 일정하다는 가정하에 산정되었으나, 실무적으로는 여러 가정이 서로 관련되어 변동됩니다. 주요 보험수리적가정의 변동에 대한 확정급여채무의 민감도는 재무상태표에 인식된 확정급여채무 산정시 사용한 예측단위접근법과 동일한 방법을 사용하여 산정되었습니다. 민감도분석에 사용된 방법 및 가정은 전기와 동일합니다.

(7) 미래현금흐름에 대한 확정급여제도의 영향

회사는 기금의 적립수준을 매년 검토하고, 기금에 결손이 발생하는 경우 이를 보전하는 정책을 보유하고 있습니다. 2022 회계연도의 예상기여금은 163백만원이며, 당기말 현재 연금 급여지급액의 만기 분석은 아래와 같습니다.

(단위: 천원)

구분	1년 미만	1년~2년 미만	2년~5년 미만	5년 이상	합계
급여지급액	1,481,109	101,833	283,036	1,007,431	2,873,410

확정급여채무의 가중평균만기는 8.72년입니다.

20. 이연법인세

(1) 이연법인세자산과 부채의 현황

(단위: 천원)

구분	당기말	전기말
이연법인세자산		
12개월 후에 결제될 이연법인세자산	1,052,564	1,575,548
12개월 이내에 결제될 이연법인세자산	1,534,266	521,754
소계	2,586,830	2,097,302
이연법인세부채		
12개월 후에 결제될 이연법인세부채	(4,317,429)	(235,718)
12개월 이내에 결제될 이연법인세부채	(523,895)	(484,163)
소계	(4,841,324)	(719,881)
이연법인세자산(부채) 순액	(2,254,494)	1,377,421

(2) 이연법인세의 총 변동

(단위: 천원)

구분	당기	전기
기초금액	1,377,421	1,945,373
당기손익에 반영된 이연법인세	(531,697)	(589,401)
자본에 반영된 법인세	(10,754)	21,449
기타(합병 등으로 인한 변동)	(3,089,464)	-
기말금액	(2,254,494)	1,377,421

(3) 동일과세당국과 관련된 금액을 상계하기 이전의 이연법인세자산과 부채의 변동

(단위: 천원)

당기	기초	손익 계산서	기타포괄 손익	합병	기말
이연법인세자산					
퇴직급여	345,359	(40,211)	-	211,639	516,787
감가상각비	1,037	(1,780)	-	22,348	21,605
재고자산	8,224	3,586	-	-	11,810
투자자산손상차손	7,826	-	-	-	7,826
매출조정	222,856	87,325	-	-	310,181
미지급비용	219,450	507,870	-	-	727,320
금융지급보증	316	38	-	-	354
매출채권지연인정이자	41,434	352	-	-	41,786
기타대손상각비	1	-	-	-	1
연차미지급비용	21,682	(2,133)	-	91,429	110,978
순확정급여부채의 재측정요소	61,309	-	(10,754)	-	50,555
무형자산감액손실	-	116,038	-	-	116,038
관계기업지분법손익	-	35,696	-	-	35,696
이월세액공제	1,167,808	(1,167,808)	-	-	-
리스부채	-	-	-	635,893	635,893
소계	2,097,302	(461,027)	(10,754)	961,309	2,586,830
이연법인세부채					
종속기업및관계기업투자손익	(484,163)	-	-	-	(484,163)
매출조정대응원가	(209,586)	(81,981)	-	-	(291,567)
미수수익	(26,132)	11,311	-	-	(14,821)
이자수익	-	-	-	(39,734)	(39,734)
당기손익공정가치금융자산	-	-	-	(295,578)	(295,578)
관계기업투자	-	-	-	(3,088,619)	(3,088,619)
사용권자산	-	-	-	(626,842)	(626,842)
소계	(719,881)	(70,670)	-	(4,050,773)	(4,841,324)
합 계	1,377,421	(531,697)	(10,754)	(3,089,464)	(2,254,494)

(단위: 천원)

전기	기초	손익계산서	기타포괄손익	기말
이연법인세자산				
퇴직급여충당부채	377,783	(32,425)	-	345,358
매도가능금융자산손상차손	328,864	(328,864)	-	-
감가상각비	-	1,037	-	1,037
재고자산	19,459	(11,235)	-	8,224
투자자산손상차손	7,826	-	-	7,826
매출조정	162,160	60,697	-	222,857
미지급비용	214,610	4,840	-	219,450
금융지급보증	318	(2)	-	316
매출채권지연인정이자	41,277	157	-	41,434
기타대손상각비	1	-	-	1
대손금부인	18,797	(18,797)	-	-
연차미지급비용	20,123	1,559	-	21,682
순확정급여부채의 재측정요소	39,860	-	21,449	61,309
이월세액공제	1,389,477	(221,669)	-	1,167,808
소계	2,620,555	(544,702)	21,449	2,097,302
이연법인세부채				
종속기업및관계기업투자손익	(484,163)	-	-	(484,163)
매출조정대응원가	(152,449)	(57,137)	-	(209,586)
미수수익	(35,699)	9,567	-	(26,132)
감가상각비	(2,871)	2,871	-	-
소계	(675,182)	(44,699)	-	(719,881)
합계	1,945,373	(589,401)	21,449	1,377,421

(4) 이연법인세자산(부채)로 인식하지 않은 차감(가산)할 일시적 차이의 내역

(단위: 천원)

구분	당기말	전기말	비고
관계기업투자손상차손	2,500,000	2,500,000	처분하지 않을 예정
관계기업 발행 신종자본증권	4,056,382	4,926,000	
종속회사분할시의제배당	10,239,899	10,239,899	
당기손익인식금융자산	1,145,666	1,128,262	미래회수 불확실성
회원권 손상차손	14,909	14,909	

21. 법인세비용

(1) 법인세비용의 내역

(단위: 천원)

구분	당기	전기
당기 법인세 부담액	1,050,683	1,439,862
일시적차이 등으로 인한 이연법인세 변동액	542,451	567,953
총법인세효과	1,593,134	2,007,815
자본에 직접 반영된 이연법인세	(10,753)	21,448
자본에 직접 반영된 당기법인세(*)	-	(1,783,192)
법인세환급액	(32,958)	-
법인세비용	1,549,423	246,071

(*) 전기 중 발생한 자기주식처분이익(8,105백만원)에 대한 법인세효과입니다.

(2) 법인세비용차감전순이익과 법인세비용의 관계

(단위: 천원)

구분	당기	전기
법인세비용차감전순이익	6,364,834	(1,019,829)
적용세율에 따른 법인세	1,378,263	(237,439)
조정사항		
과세비용 등	1,051,716	1,690,766
세액공제	(980,982)	(1,428,925)
이월세액공제	100,426	221,669
법인세비용	1,549,423	246,071
유효세율(법인세비용/법인세차감전순이익)(*)	24.34%	-

(*) 전기는 법인세비용차감전순손실이 발생하여 유효세율을 산정하지 않았습니다.

(3) 자본에 직접 반영된 법인세효과

(단위: 천원)

구분	당기말			전기말		
	반영 전	법인세효과	반영 후	반영 전	법인세효과	반영 후
순확정급여부채의 재측정요소	(229,796)	50,555	(179,241)	(278,675)	61,309	(217,366)
자기주식처분이익	10,079,697	(2,217,533)	7,862,164	10,079,697	(2,217,533)	7,862,164
관계기업투자자본변동	32,349	(7,117)	25,232	-	-	-

22. 주식기준보상

회사는 임직원에게 주식선택권을 부여했으며, 그 주요 내용은 다음과 같습니다.

(1) 주식매수선택권의 내역

- 주식선택권으로 발행한 주식의 종류: 기명식 보통주식
- 부여방법: 보통주 신주발행 또는 자기주식 교부
- 가득조건 및 행사 가능 시점: 부여일 이후 2년 이상 회사에 재직하고 정년퇴직 한 날로부터 3년 이내

(2) 주식선택권 수량의 변동내역(단위: 주)

구분	당기
기초	-
합병	107,130
기말	107,130

당기말 현재 행사가능수량은 없으며, 주식선택권 가중평균만기는 10.6년입니다.

(3) 회사는 당기 중 부여된 주식선택권의 보상원가를 이항모형을 이용한 공정가치접근법을 적용하여 산정했으며, 이를 위한 제반 가정 및 변수는 다음과 같습니다.

구분	당기
당기 중 부여된 선택권의 가중평균 공정가치	19,744원
부여일의 가중평균 주가	22,824원
주가변동성(*1)	74.09%
기대만기(*2)	8.9년 ~ 12.8년
무위험수익률	2.10% ~ 2.22%

(*1) 주가변동성은 지난 180일간 일별 주가분석에 기초하여 산출한 주식의 연속복리 투자수익률의 표준 편차입니다.

(*2) 경영자의 최선의 추정치를 기반으로 양도 불가능, 행사 제한(옵션에 부가된 시장 조건 충족 가능성 포함) 등에 대한 영향을 기대만기 산정에 고려하였습니다.

23. 주당순이익

기본주당이익은 회사의 보통주당기순이익을 회사가 매입하여 자기주식으로 보유하고 있는 보통주를 제외한 가중평균유통보통주식수로 나누어 산정하였습니다.

(1) 기본주당순이익 산정내역

(단위: 원, 주)

구분	당기	전기
보통주순이익(손실)	4,815,410,561	(1,265,900,007)
가중평균유통보통주식수	37,725,692주	37,427,987주
기본주당순이익(손실)	127.64/주	(33.82)/주

(2) 가중평균유통보통주식수

(단위: 주)

당기	주식수	가중치(일수)	적수
기초	41,678,175	365	15,212,533,875
자기주식	(3,952,483)	365	(1,442,656,295)
합계			13,769,877,580

당기 가중평균유통보통주식수 : $13,769,877,580 \div 365\text{일} = 37,725,692\text{주}$

(단위: 주)

전기	주식수	가중치(일수)	적수
기초	41,678,175	366	15,254,212,050
자기주식	(4,452,483)	212	(943,926,396)
자기주식	(4,402,483)	3	(13,207,449)
자기주식	(4,322,483)	1	(4,322,483)
자기주식	(4,222,483)	2	(8,444,966)
자기주식	(4,152,483)	1	(4,152,483)
자기주식	(4,102,483)	3	(12,307,449)
자기주식	(4,002,483)	1	(4,002,483)
자기주식	(3,952,483)	143	(565,205,069)
합계			13,698,643,272

전기 가중평균유통보통주식수 : $13,698,643,272 \div 366\text{일} = 37,427,987\text{주}$

(3) 희석주당순이익

희석주당이익은 모든 희석성 잠재적보통주가 보통주로 전환된다고 가정하여 조정한 가중평균 유통보통주식수를 적용하여 산정하고 있습니다. 회사가 보유하고 있는 희석성 잠재적보통주로는 주식선택권이 있습니다. 주식선택권으로 인한 주식수는 주식선택권에 부가된 권리 행사의 금전적 가치에 기초하여 공정가치(회계기간의 평균시장가격)로 취득했을 때 얻게 될 주식수를 계산하고 동 주식수와 주식선택권이 행사된 것으로 가정할 경우 발행될 주식수를 비교하여 산정했습니다.

구 분	당기
보통주당기순이익	4,815,410,561
발행된 가중평균유통보통주식수	37,725,692주
주식선택권	28,692주
희석주당이익 산정을 위한 가중평균 유통보통주식수	37,754,384주
희석주당순이익	127.55/주

24. 자본

(1) 납입자본

회사가 발행할 주식의 총수는 100,000,000주이고, 당기말 현재 발행주식수는 보통주식 41,678,175주(전기말: 41,678,175주)이며, 1주당 액면금액은 500원입니다.

(2) 자기주식

회사는 자사주식의 가격안정화 등을 위하여 당기말 현재 자기주식 3,952,483주(취득가액 9,006백만원, 지분율: 9.48%)를 보유하고 있으며, 당기 중 회사의 자기주식 변동은 없었습니다.

(3) 이익잉여금

1) 이익잉여금의 구성내역

(단위: 천원)

구분	당기말	전기말
이익준비금(*1)	5,512,000	5,172,000
기타적립금(*2)	5,052,191	5,052,191
미처분이익잉여금	22,026,222	20,907,999
합계	32,590,413	31,132,189

(*1) 대한민국에서 제정되어 시행 중인 상법의 규정에 따라, 회사는 자본금의 50%에 달할 때까지 매 결산기마다 현금에 의한 이익배당금의 10% 이상을 이익준비금으로 적립하도록 되어 있습니다. 동 이익준비금은 현금으로 배당할 수 없으나 주주총회결의에 의하여 자본전입 또는 결손보전이 가능합니다.

(*2) 기업합리화적립금, 재무구조개선적립금 등으로 재무구조개선적립금의 경우 과거 유가증권의 발행 및 공시등에 관한 규정에 의해 적립한 적립금으로서 상장법인에 대한 재무관리규제를 완화하고자 재무구조개선적립금 제도를 폐지하는 것으로 동규정이 개정됨에 따라 사용의 제한이 없습니다.

2) 이익잉여금처분계산서(안)

회사의 이익잉여금처분계산서(안)는 다음과 같으며, 2022년 3월 29일 정기주주총회에서 승인될 예정입니다.

(단위: 원)

과목	제 40(당) 기	제 39(전) 기
I. 미처분이익잉여금	22,026,222,356	20,907,998,691
1. 전기이월미처분이익잉여금	17,172,686,411	22,249,942,899
2. 순확정급여부채 재측정요소	38,125,384	(76,044,201)
3. 당기순이익	4,815,410,561	(1,265,900,007)
II. 이익잉여금처분액	6,224,853,800	3,735,312,280
1. 이익준비금	566,000,000	340,000,000
2. 현금배당금 주당배당금(배당률) (당기: 150원(30%) 전기: 90원(18%))	5,658,853,800	3,395,312,280
III. 차기이월미처분이익잉여금	15,801,368,556	17,172,686,411

25. 고객과의 계약에서 생기는 수익

(1) 회사는 수익과 관련하여 손익계산서에 다음 금액을 인식하였습니다.

(단위: 천원)

구분	당기	전기
고객과의 계약에서 생기는 수익	55,902,781	39,105,630
기타 원천으로부터의 수익: 임대수익 등	600,574	531,032
총 수익	56,503,355	39,636,662

(2) 고객과의 계약에서 생기는 수익의 구분

(단위: 천원)

구분	당기			전기		
	국내	해외	합계	국내	해외	합계
한 시점에 인식						
상품매출액	2,216,926	50,321,894	52,538,820	2,555,268	34,313,527	36,868,795
기타매출액	10,718	17,995	28,712	6,086	132	6,218
기간에 걸쳐 인식						
상품매출액	-	134,450	134,450	-	82,265	82,265
기타매출액	133,396	3,067,403	3,200,800	-	2,148,353	2,148,353
합계	2,361,040	53,541,742	55,902,781	2,561,353	36,544,277	39,105,630

26. 비용의 성격별 분류

(단위: 천원)

구분	당기	전기
재고의 변동	(326,157)	(315,791)
매입상품	46,275,487	32,401,258
급여 및 퇴직급여	6,152,013	3,516,745
복리후생비	543,244	663,546
운반비	115,594	135,346
지급수수료	830,058	597,490
감가상각비	405,762	433,659
기타	681,918	662,534
합계	54,677,919	38,094,787

27. 영업으로부터 창출된 현금

(1) 영업활동 현금흐름 중 조정 및 순운전자본의 변동

(단위: 천원)

구분	당기	전기
조정:		
퇴직급여	341,535	310,154
감가상각비	405,762	433,659
유형자산처분손실	130	1,164
대손상각비	33,697	8,972
외화환산손실	82,497	613,754
금융보증비용환입	-	(7)
금융보증비용	170	-
외화환산이익	(556,855)	(113,334)
재고자산평가손익	16,301	(51,069)
지분법손실	-	40,397
지분법이익	(133,396)	-
당기손익공정가치금융자산평가손실	-	4,820,000
당기손익공정가치금융자산평가이익	(869,618)	-
당기손익공정가치금융자산처분이익	-	(1,548)
무형자산손상차손	527,445	-
잡이익(리스해지이익)	(175)	(60)
이자수익	(170,999)	(322,645)
이자비용	114,607	148,309
법인세비용	1,549,423	246,071
배당수익	(2,713,088)	(2,590,626)
소계	(1,372,564)	3,543,191
영업활동으로 인한 자산부채의 변동:		
재고자산	(408,026)	(291,276)
매출채권	(7,708,758)	(1,607,818)
미수금	(22,327)	54,330
선급비용	3,460	2,926
선급금	683,542	(1,493,718)
매입채무	1,175,616	1,179,797
미지급금	129,064	2,437
미지급비용	2,419,649	43,834
예수금	3,034	-
선수금	(32,306)	73,078
퇴직급여채무 등	(250,237)	(555,030)
소계	(4,007,289)	(2,591,440)

(2) 주요 비현금거래

(단위: 천원)

구분	당기	전기
이익준비금의 적립 등	340,000	300,000
임대보증금의 장기성대체	278,600	-
임대보증금의 단기성대체	65,000	269,600
리스사용권자산의 취득	102,572	180,546
리스부채의 유동성 대체	27,893	20,284
자기주식처분이익의 법인세비용 대체	-	1,783,192

(3) 재무활동에서 생기는 부채의 조정내용

(단위: 천원)

구분	재무활동으로 인한 부채				합계
	유동 리스부채	비유동 리스부채	미지급 배당금	단기차입금	
전기초	96,544	16,609	-	6,000,000	6,113,153
취득-리스	129,011	51,535	-	-	180,546
기타 비금융변동	14,417	(20,283)	2,978,055	-	2,972,189
현금흐름	(136,982)	-	(2,978,055)	-	(3,115,037)
전기말	102,990	47,861	-	6,000,000	6,150,851
당기초	102,990	47,861	-	6,000,000	6,150,851
취득-리스	102,572	-	-	-	102,572
기타 비금융변동	18,397	(27,893)	3,395,312	-	3,385,816
현금흐름	(133,630)	-	(3,395,312)	-	(3,528,942)
합병으로 인한 변동	742,136	2,148,288	-	-	2,890,423
당기말	832,465	2,168,256	-	6,000,000	9,000,720

28. 특수관계자

(1) 회사의 특수관계자 현황

구분	당기말	전기말	비고
종속 기업	DY POWER SYSTEMS(M)SDN. BHD	DY POWER SYSTEMS(M)SDN. BHD	-
	남통디피씨유한공사	남통디피씨유한공사	-
	불산디피씨유한공사	불산디피씨유한공사	-
	스탁벤처스주식회사	스탁벤처스주식회사	-
	스탁로지스틱스파트너스(주)	-	-
	-	스탁인베스트먼트주식회사	(*1)
관계 기업	스탁얼터너티브자산운용주식회사	스탁얼터너티브자산운용주식회사	(*2)
	스탁4차산업혁명Jump-up펀드	스탁4차산업혁명Jump-up펀드	(*3)
	STIC Private Equity Fund III LP	-	(*4)
	STIC Shariah Private Equity Fund III LP	-	
	스탁씨제이글로벌투자파트너쉽사모투자전문회사	-	
	2014스탁성장동력엠앤에이사모투자전문회사	-	
	스탁스페셜시츄에이션사모투자 합자회사	-	
	스탁성장동력엠앤에이빅토리사모투자 합자회사	-	
	스탁팬아시아4차산업그로스사모투자 합자회사	-	
	스탁프론티어제1호사모투자 합자회사	-	
	스탁스페셜시츄에이션제2호사모투자 합자회사	-	
	스탁글로벌혁신성장사모투자 합자회사	-	
	스탁스페셜시츄에이션에버그린제1호사모투자 합자회사	-	
	스탁스페셜시츄에이션에버그린제2호사모투자 합자회사	-	
스탁스페셜시츄에이션원사모투자 합자회사	-		
기타 특수 관계자	스탁해외진출플랫폼펀드	스탁해외진출플랫폼펀드	(*5)
	스탁4차산업혁명펀드	스탁4차산업혁명펀드	
	스탁청년일자리펀드	스탁청년일자리펀드	
	아이비케이-스탁 파이어나어펀드	아이비케이-스탁 파이어나어펀드	
	스탁포티투모빌리티 프로젝트펀드	-	
	디비금융제10호기업인수목적	-	
	STIC Investments (Hong Kong) Limited.	STIC Investments (Hong Kong) Limited.	-
	임직원 등	임직원 등	-

(*1) 당기 중 합병으로 인하여 종속기업에서 제외되었습니다.

(*2) 보유한 지분율이 71.43%이나, 기 체결한 약정에 따라 이사회 구성, 주주총회 결의 등 관련 활동을 통제할 수 없어 관계기업으로 분류하였습니다.(주석29 참조)

(*3) 회사가 보유한 지분율이 20% 미만이나, 종속회사가 업무집행조합원(General Partner)으로서 투자의사결정에 유의적인 영향력을 행사할 수 있는 경우에 해당하여 관계기업으로 분류하였습니다(주석12 참조).

(*4) 당기 중 합병으로 인해 관계기업(전기말 : 기타특수관계자)에 추가되었으며, 회사가 업무집행사원(General Partner)으로서 투자의사결정에 유의적인 영향력을 행사할 수 있는 경우에 해당하여 관계기업으로 분류하였습니다(주석12 참조).

(*5) 종속회사인 스틱벤처스(주)의 관계기업으로 회사와의 거래 또는 채권채무 잔액은 존재하지 않습니다.

(2) 재화와 용역의 판매 및 구입 등

(단위: 천원)

회사명	당기		전기	
	매출 등	매입 등	매출 등	매입 등
종속기업				
DY POWER SYSTEMS(M)SDN. BHD	19,215,710	6,456,001	15,838,738	3,078,866
남통디피씨유한공사	4,089,103	18,780,893	3,688,936	12,670,618
불산디피씨유한공사	264,643	5,763,570	175,240	3,899,596
합계	23,569,456	31,000,464	19,702,914	19,649,080

(3) 특수관계자에 대한 채권·채무의 주요 잔액

(단위: 천원)

회사명	당기말		전기말	
	채권 등	채무 등	채권 등	채무 등
종속기업				
DY POWER SYSTEMS(M)SDN. BHD	7,592,070	1,928,270	3,484,552	904,736
남통디피씨유한공사	2,297,606	1,072,249	2,086,658	1,077,296
부산디피씨유한공사	875,286	225,100	37,363	481,775
소계	10,764,962	3,225,619	5,608,573	2,463,807
관계기업				
스틱씨제이글로벌투자파트너쉽사모투자전문회사	160,217	-	-	-
2014스틱성장동력M&A사모투자전문회사	496,092	-	-	-
스틱스페셜시추에이션사모투자 합자회사	491,949	-	-	-
스틱성장동력엠앤에이빅토리사모투자 합자회사	44,110	-	-	-
스틱팬아시아4차산업그로스사모투자 합자회사	1,243,721	-	-	-
스틱프론티어제1호사모투자 합자회사	128,011	-	-	-
스틱스페셜시추에이션제2호 사모투자합자회사	2,241,166	-	-	-
스틱글로벌혁신성장사모투자 합자회사	1,123,534	-	-	-
스틱스페셜시추에이션원사모투자 합자회사	111,594	-	-	-
스틱4차산업혁명Jump-up펀드	519,811	-	-	-
소계	6,560,206	-	-	-
합계	17,325,167	3,225,619	5,608,573	2,463,807

특수관계자에 대한 채권 등은 주로 매출거래에서 발생하며, 거래일로부터 1~2개월 후에 회수기일이 도래하고 있습니다. 특수관계자 채권은 그 성격상 담보가 제공되지 않았으며 무이자 조건이며, 보고기간말 현재 특수관계자 채권잔액에 대한 손실충당금은 존재하지 않습니다.

(4) 특수관계자와의 자금거래

(단위 : 천원)

구분	회사명	당기			전기		
		출자	회수	배당금지급	출자	회수	배당금지급
종속기업	불산디피씨유한공사	2,403,400	-	-	-	-	-
관계기업	스틱4차산업혁명Jump-up펀드	2,170,000	(255,000)	-	1,400,000	-	-
기타특수관계자	임직원	-	-	499,652	-	-	444,298
합계		4,573,400	(255,000)	499,652	1,400,000	-	444,298

(5) 회사는 종속회사의 금융기관 차입금 등과 관련하여 지급보증을 제공하고있으며, 특수관계자인 최대주주로부터 지급보증을 제공받고 있습니다(주석 29참조).

(6) 주요 경영진에 대한 보상

주요 경영진은 이사(비상임 포함), 이사회외의 구성원, 재무책임자 및 내부감사책임자를 포함하고 있으며, 종업원서비스의 대가로서 주요 경영진에게 지급되었거나 지급될 보상금액은 다음과 같습니다.

(단위: 천원)

구분	당기	전기
급여 및 기타 단기종업원 급여	919,359	560,925
퇴직급여	67,075	53,110
계	986,434	614,035

(7) 회사는 종속기업과 제품생산 관련 기술이전 및 상표사용 계약과 전산서비스제공 계약을 체결하고 있습니다.

29. 우발채무 및 약정사항

(1) 금융기관 등에 제공한 지급보증

(단위: MYR, CNY)

제공받는 회사	지급보증내역	보증기간	당기말		전기말		보증처
			보증금액	차입잔액	보증금액	차입잔액	
DY POWER SYSTEMS(M)	무역금융	21-06-15~22-06-15	MYR 19,000,000	-	MYR 19,000,000	-	RHB BANK
볼산디피씨전자유한공사	일반차입금	21-04-16~22-04-16	CNY 3,000,000	CNY 3,000,000	CNY 3,000,000	CNY 3,000,000	산업은행 광저우

(2) 금융기관 등에 제공한 담보내역(단위: 천원)

(단위: JPY, CNY, 천원)

담보제공자산	제공받는 회사	당기말			전기말			제공처
		장부가액	채권최고액	차입잔액	장부가액	채권최고액	차입잔액	
토지	스틱인베스트먼트(주)	1,046,558	3,000,000	6,000,000	1,046,558	3,000,000	한국산업은행	
건물	(구, 디피씨(주))	3,545,902	JPY 800,000,000		3,708,958	JPY 800,000,000		
합계		4,592,460	3,000,000 JPY 800,000,000	6,000,000	4,755,516	3,000,000 JPY 800,000,000		

(3) 타인에게 제공받은 지급보증

(단위: 천원)

보증처	보증내역	보증금액
최대주주	차입금	7,200,000

(4) 약정사항

회사는 스틱얼터너티브자산운용(주)의 핵심인력(주요 경영진)이 스틱얼터너티브자산운용(주)의 주주로 참여하는 경우 이사회 구성, 주주총회 결의 등의 관련 활동을 일방적으로 통제할 수 없는 약정을 체결하였습니다.

또한, 회사는 스틱얼터너티브자산운용(주)가 발행하는 신종자본증권(무기명식무보증 무담보 후순위 영구 전환사채) 7,500백만원을 취득하였습니다. 동 증권은 발행회사의 재량에 따른 선택에 의하여 발행일로부터 2년이 경과하는 날 이후 매 반기말 전부 또는 일부가 조기상환 할 수 있으며 사채 만기일의 10 영업일전까지 만기연장의사를 통지한 경우 동일한 조건으로 본 사채의 만기일을 연장할 수 있으며, 연장횟수에 대하여 제한을 받지 않습니다.

(5) 우선손실충당

당기말 현재 회사가 투자하고 있는 사모투자전문회사 중 일부는 정관에서 청산시의 누적분배금액(청산이전에 사원에 지급하였거나 지급하기로 확정된 분배금, 탈퇴사원에 대한 환급금 및 청산시에 사원에게 배분할 재산의 합계액)이 출자금 총액에 미달할 경우에 동 손실금액에 대하여 업무집행사원인 회사가 손실금을 우선 충당하도록 하고 있습니다.

명칭	손실금 총당업무
스틱스페셜시추에이션사모투자합자회사	출자약정액의 1% 범위 내(업무집행사원의 납입출자금 한도)
스틱팬아시아4차산업그로스사모투자합자회사	업무집행사원의 납입출자금

(6) 출자금 약정금액

1) 당기말

(단위: 천원, USD)

구분	출자약정총액	누적출자금액	미출자잔액
스틱씨제이글로벌투자파트너쉽 사모투자전문회사	7,000,000	4,659,900	2,340,100
2014스틱성장동력엠앤에이 사모투자전문회사	6,000,000	5,484,000	516,000
스틱글로벌투자제1호 사모투자합자회사	750,000	718,800	31,200
스틱스페셜시추에이션 사모투자합자회사	12,100,000	11,741,888	358,112
스틱성장동력엠앤에이빅토리 사모투자합자회사	800,000	800,000	-
스틱원 사모투자합자회사	230,000	230,000	-
스틱팬아시아4차산업그로스 사모투자합자회사	15,900,000	15,629,207	270,793
스틱프론티어제1호사모투자합자회사	USD 3,061,224	USD 2,890,561	USD 170,663
스틱스페셜시추에이션제2호 사모투자합자회사	30,000,000	19,638,145	10,361,855
스틱스페셜시추에이션에버그린제1호 사모투자합자회사	100,000	100,000	-
스틱스페셜시추에이션에버그린제2호 사모투자합자회사	100,000	99,908	92
스틱글로벌혁신성장 사모투자합자회사	14,500,000	6,115,025	8,384,975
스틱스페셜시추에이션원 사모투자합자회사	5,600,000	5,600,000	-
STIC Private Equity Fund III L.P.	USD 7,352,481	USD 6,034,018	USD 1,318,463
STIC Shariah Private Equity Fund III L.P.	USD 1,353,334	USD 1,116,788	USD 236,546
스틱4차산업혁명Jump-up펀드	5,000,000	3,570,000	1,430,000
합계	USD 11,767,039 98,080,000	USD 10,041,367 74,386,873	USD 1,725,672 23,693,127

2) 전기말

(단위: 천원)

구분	출자약정총액	누적출자금액	미출자잔액
스틱4차산업혁명Jump-up펀드	5,000,000	1,400,000	3,600,000

(7) 계류중인 소송사건

당기말 현재 연결회사가 계류중인 소송사건의 내역은 다음과 같습니다.

사건	원고	피고	소송금액(천원)	당기말 현재 진행상황
경정청구거부처분 취소	스틱인베스트먼트(주)	삼성세무서장	1,569,891	2심 계류중

(8) 회사는 수출계약에 대하여 한국무역보험공사에 부보금액 USD 600,000의 수출 무역보험을 가입하고 있습니다.

30. 동일지배 하의 합병

(1) 합병 개요

회사는 2021년 12월 17일자로 종속기업인 스틱인베스트먼트(주)를 흡수합병하였습니다. 본 합병은 신주를 발행하지 않는 무증자 합병으로서 회사의 발행주식 총수 및 자본금 변동은 없습니다.

(2) 합병 회계처리

상기 합병은 회사와 종속기업 간 동일 지배하의 합병으로 인수한 자산과 부채는 회사와 그 종속기업의 연결재무제표상의 장부금액으로 인식하였으며, 합병차익은 자본잉여금으로 계상하였습니다.

(단위 : 천원)

구 분	금 액
이전대가	
종속기업투자	31,343,849
이전대가 합계	31,343,849
취득한 자산과 인수한 부채의 계상액	
현금및현금성자산	9,433,380
단기금융상품	57,006,566
유형자산	4,241,721
무형자산	3,468,120
종속및관계기업투자	76,752,641
당기손익공정가치 측정 금융자산	2,106,334
매출채권 및 기타채권	8,543,295
매입채무 및 기타채무	28,362,312
이연법인세부채	3,089,464
인수한 순자산(부채) 장부금액	130,100,281
주식선택권	203,428
지분법자본변동	25,232
투자차액(자본잉여금)	98,756,432

31. 회계정책의 변경

회사는 2020년 1월 1일 이후 최초로 시작되는 회계연도부터 소급하여 관계기업 투자에 대하여 직접적인 지분투자에 근거하여 원가로 측정하는 방법(원가법)에서 최초에 원가로 인식하고 이후 발생한 관계기업의 순자산 변동액 중 회사의 몫을 관계기업에 가감하는 방법(지분법)으로 회계정책을 변경하였습니다.

이러한 회계정책의 변경이 재무제표에 미치는 영향은 다음과 같습니다.

(1) 재무상태표

(단위 : 천원)

계정과목	당기말			전기말			전기초		
	변경전	변경금액	변경후	변경전	변경금액	변경후	변경전	변경금액	변경후
종속기업및관계기업투자	107,008,822	92,746	107,101,568	50,839,560	(40,562)	50,798,999	49,439,560	-	49,439,560
이익잉여금	32,497,667	92,746	32,590,413	31,172,751	(40,562)	31,132,189	35,452,189	-	35,452,189

(2) 포괄손익계산서

(단위 : 천원)

계정과목	당기			전기		
	변경전	변경금액	변경후	변경전	변경금액	변경후
지분법손익	-	133,396	133,396	-	(40,397)	(40,397)
이자수익	171,088	(89)	170,999	322,810	(165)	322,645
당기순이익	4,682,103	133,307	4,815,411	(1,225,338)	(40,562)	(1,265,900)

32. 보고기간 후 사건

(1) 회사는 2022년 1월 14일 임시주주총회에서 장기성장정책 및 지배구조개선의 일환으로 제조부문에 대한 물적분할계획서를 승인, 2022년 2월 15일을 분할기일로 하여 디피씨주식회사를 설립하였으며, 2022년 3월 3일 이사회 결의를 통하여 동 분할 신설법인을 매각하였습니다.

(2) 회사는 2022년 3월 3일 이사회 결의를 통하여 스틱 이노베이션 펀드에 10,000백 만원을 출자하기로 하였습니다.

6. 배당에 관한 사항

당사는 지속적인 이익실현을 통해 배당가능이익 범위 내에서 현금흐름, 경영환경 등을 고려하여 적정수준의 배당률을 결정하고 있습니다. 당사는 2005사업년도부터 지속적으로 배당을 실시 하고있습니다. 최근 주당배당금은 2019사업연도는 주당 80원, 2020사업연도 90원이며 2021사업연도는 주당 150원(2022.3.29 예정된 제40기 정기주주총회를 통해 확정예정)으로 배당금을 상향하였습니다.

배당은 정관에 의거 이사회 결의 및 주주총회의 승인을 통해 실시되고 있습니다. 당사의 배당과 관련 사항은 아래와 같습니다.

가. 이익배당(당사 정관 제45조)

- ① 이익의 배당은 금전과 주식으로 할 수 있다.
- ② 제1항의 배당은 매결산기말 현재의 주주명부에 기재된 주주 또는 등록된 질권자에게 지급한다.
- ③ 이익의 배당을 주식으로 하는 경우 회사가 수종의 주식을 발행한 경우 주주총회의 결의로 그와 다른 종류의 주식으로 할 수 있다.

나. 배당금지청구권의 소멸시효(당사 정관 제46조)

- ① 배당금의 지급청구권은 5년간 이를 행사하지 아니하면 소멸시효가 완성한다.
- ② 제1항의 시효의 완성으로 인한 배당금은 이 회사에 귀속한다.

다. 최근 3사업연도 배당에 관한 사항

(1) 주요배당지표

구 분	주식의 종류	당기	전기	전전기
		제 40기	제 39기	제 38기
주당액면가액(원)		500	500	500
(연결)당기순이익(백만원)		58,095	19,971	10,669
(별도)당기순이익(백만원)		4,815	-1,225	1,797
(연결)주당순이익(원)		1,537	523	287

구 분	주식의 종류	당기	전기	전전기
		제 40기	제 39기	제 38기
현금배당금총액(백만원)		5,659	3,395	2,978
주식배당금총액(백만원)		-	-	-
(연결)현금배당성향(%)		9.74	17.0	27.9
현금배당수익률(%)	보통주	1.1	1.1	1.6
	우선주	-	-	-
주식배당수익률(%)	보통주	-	-	-
	우선주	-	-	-
주당 현금배당금(원)	보통주	150	90	80
	우선주	-	-	-
주당 주식배당(주)	보통주	-	-	-
	우선주	-	-	-

주1) 상기 (연결)당기순이익과 (연결)주당순이익은 K-IFRS 연결재무제표상 지배기업 소유주지분 당기 순이익 및 그에 대한 주당순이익이며, (연결)현금배당성향은 지배기업 소유주지분 당기순이익에 대한 현금배당금총액의 비율입니다.

주2) 상기 표의 당기 현금배당금은 정기주주총회 승인 전 금액으로 향후 제40기 정기주주총회에서 부결되거나 수정이 발생한 경우 정정보고서를 통해 그 내용 및 사유 등을반영할 예정입니다.

(2) 과거 배당 이력

(단위: 회, %)

연속 배당횟수		평균 배당수익률	
분기(중간)배당	결산배당	최근 3년간	최근 5년간
-	17	1.27	1.38

주1) 상기 결산배당횟수는 배당기준일 2005사업연도 부터 2021사업연도 까지의 횟수입니다.

주2) 향후 제40기 정기주주총회에서 부결되거나 수정이 발생한 경우 정정보고서를 통해 그 내용 및 사유 등을반영할 예정입니다.

주3) 평균 배당수익률은 단순평균법으로 계산하였습니다.

7. 증권의 발행을 통한 자금조달에 관한 사항

7-1. 증권의 발행을 통한 자금조달 실적

[지분증권의 발행 등과 관련된 사항]

최근 5년간 증자/감자 및 미상환 전환사채/신주인수권부사채 발행은 없습니다.

증자(감자)현황

(기준일 : 2021년 12월 31일)

(단위 : 원, 주)

주식발행 (감소)일자	발행(감소) 형태	발행(감소)한 주식의 내용				
		종류	수량	주당 액면가액	주당발행 (감소)가액	비고
-	-	-	-	-	-	-

[채무증권의 발행 등과 관련된 사항]

채무증권 발행실적

(기준일 : 2021년 12월 31일)

(단위 : 원, %)

발행회사	증권종류	발행방법	발행일자	권면(전자 등록)총액	이자율	평가등급 (평가기관)	만기일	상환 여부	주관회사
-	-	-	-	-	-	-	-	-	-
-	-	-	-	-	-	-	-	-	-
합 계	-	-	-	-	-	-	-	-	-

기업어음증권 미상환 잔액

(기준일 : 2021년 12월 31일)

(단위 : 원)

잔여만기		10일 이하	10일초과 30일이하	30일초과 90일이하	90일초과 180일이하	180일초과 1년이하	1년초과 2년이하	2년초과 3년이하	3년 초과	합 계
미상환 잔액	공모	-	-	-	-	-	-	-	-	-
	사모	-	-	-	-	-	-	-	-	-
	합계	-	-	-	-	-	-	-	-	-

단기사채 미상환 잔액

(기준일 : 2021년 12월 31일)

(단위 : 원)

잔여만기		10일 이하	10일초과 30일이하	30일초과 90일이하	90일초과 180일이하	180일초과 1년이하	합 계	발행 한도	잔여 한도
	공모	-	-	-	-	-	-	-	-

잔여만기		10일 이하	10일초과 30일이하	30일초과 90일이하	90일초과 180일이하	180일초과 1년이하	합 계	발행 한도	잔여 한도
미상환 잔액	사모	-	-	-	-	-	-	-	-
	합계	-	-	-	-	-	-	-	-

회사채 미상환 잔액

(기준일: 2021년 12월 31일)

(단위: 원)

잔여만기		1년 이하	1년초과 2년이하	2년초과 3년이하	3년초과 4년이하	4년초과 5년이하	5년초과 10년이하	10년초과	합 계
미상환 잔액	공모	-	-	-	-	-	-	-	-
	사모	-	-	-	-	-	-	-	-
	합계	-	-	-	-	-	-	-	-

신증자본증권 미상환 잔액

(기준일: 2021년 12월 31일)

(단위: 원)

잔여만기		1년 이하	1년초과 5년이하	5년초과 10년이하	10년초과 15년이하	15년초과 20년이하	20년초과 30년이하	30년초과	합 계
미상환 잔액	공모	-	-	-	-	-	-	-	-
	사모	-	-	-	-	-	-	-	-
	합계	-	-	-	-	-	-	-	-

조건부자본증권 미상환 잔액

(기준일: 2021년 12월 31일)

(단위: 원)

잔여만기		1년 이하	1년초과 2년이하	2년초과 3년이하	3년초과 4년이하	4년초과 5년이하	5년초과 10년이하	10년초과 20년이하	20년초과 30년이하	30년초과	합 계
미상환 잔액	공모	-	-	-	-	-	-	-	-	-	-
	사모	-	-	-	-	-	-	-	-	-	-
	합계	-	-	-	-	-	-	-	-	-	-

7-2. 증권의 발행을 통해 조달된 자금의 사용실적

- 해당사항 없음

8. 기타 재무에 관한 사항

가. 합병, 분할, 자산양수도, 영업양수도에 관한 사항

회사는 2021년 12월 17일자로 종속기업인 스틱인베스트먼트(주)를 흡수합병하였습니다. 본 합병은 신주를 발행하지 않는 무증자 합병으로서 당사의 발행주식 총수 및 자본금 변동은 없습니다. 합병에 대한 자세한 사항은 당사가 2021년 10월 15일 금융감독원 전자공시시스템(<http://dart.fss.or.kr/>)상 공시한 '주요사항보고서(회사합병결정)' 및 'Ⅲ. 재무에 관한 사항', '4. 재무제표 주석'의 30번 '동일지배 하의 합병'을 참조하시기 바랍니다.

나. 손실충당금 설정현황(연결기준)

(1) 매출채권관련 손실충당금 설정방침 등

당사는 보고서 제출일 현재의 매출채권에 대해 전체 기간 기대신용손실을 손실충당금으로 인식하는 간편법을 적용하며, 지연회수되는 채권 및 장기채권에 대하여 회수가능성을 고려하여 대손충당금으로 설정하고 있습니다.

기대신용손실을 측정하기위해 매출채권은 신용위험 특성과 연령을 기준으로 구분하였습니다. 당분기말의 손실충당금은 다음과 같습니다. 기대신용손실에는 미래전망정보가 포함됩니다.

(단위: 천원)

구분	정상	90일 이내	180일 이내	365일 이내	365일 초과	합계
당기말						
총 장부금액	57,908,465	2,786,598	7,507	-	3,537	60,706,107
기대손실률	0.14%	0.14%	1.00%	-	-	0.14%
손실충당금	82,014	3,833	75	-	-	85,922
전기말						
총 장부금액	40,082,510	775,154	10,341	3,294	3,246	40,874,545
기대손실률	0.13%	0.01%	-	-	-	0.13%
손실충당금	52,166	59	-	-	-	52,225
전전기말						
총 장부금액	35,528,030	1,284,893	7,719	139,609	97,356	37,057,607
기대손실률	0.12%	0.05%	0.27%	-	100.00%	0.38%
손실충당금	42,572	661	21	-	97,356	140,610

(2) 계정과목별 대손충당금 설정내역

(단위: 천원)

구분	계정과목	채권 총액	대손충당금	대손충당금 설정률
제40기	매출채권	60,706,107	(85,922)	0.1%
	미수금	616,463	-	0.0%
	장기성미수금	4,334,608	-	0.0%
	미수수익	10,052,537	-	0.0%
	장기대여금	11,314	-	0.0%
	합계	75,721,029	(85,922)	0.0%
제39기	매출채권	40,874,545	(52,225)	0.1%
	미수금	444,814	-	0.0%
	장기성미수금	2,827,454	-	0.0%
	미수수익	11,911,060	-	0.0%
	장기대여금	13,977	-	0.0%
	합계	56,071,850	(52,225)	0.0%
제38기	매출채권	37,057,607	(140,610)	0.4%
	미수금	677,016	(25,902)	3.8%
	장기성미수금	2,311,509	-	0.0%
	미수수익	20,338,677	-	0.0%
	장기성미수수익	2,850,938	-	0.0%
	장기대여금	18,005	-	0.0%
	합계	63,253,752	(166,512)	0.3%

※ 한국채택국제회계기준으로 작성되었습니다.

(3) 대손충당금의 변동현황

(단위: 천원)

구분	제40기			제39기			제38기		
	매출채권	기타채권	계	매출채권	기타채권	계	매출채권	기타채권	계
1. 기초 대손충당금 잔액합계	52,225	-	52,225	140,610	25,902	166,512	601,218	187,468	788,686
2. 순대손처리액(①-②±③)	-	-	-	(97,356)	(25,902)	(123,258)	(454,806)	(11,188)	(465,994)
① 대손처리액(상각채권액)	-	-	-	(97,356)	(25,902)	(123,258)	(454,806)	(11,188)	(465,994)
② 상각채권회수액	-	-	-	-	-	-	-	-	-
③ 기타증감액	-	-	-	-	-	-	-	-	-
3. 대손상각비 계상(환입)액	33,697	-	33,697	8,971	-	43,254	(5,802)	(150,378)	(156,180)
4. 기말 대손충당금 잔액합계	85,922	-	85,922	52,225	-	43,254	140,610	25,902	166,512

손상된 채권에 대한 충당금 설정액은 포괄손익계산서 상 판매비와관리비에 포함되어 있습니다.

보고일 현재 매출채권의 신용위험의 최대노출금액은 장부금액 전액입니다.

다. 재고자산 현황 등(연결기준)

(1) 최근 3사업연도의 재고자산의 사업부문별 보유현황

(단위 : 천원)

사업부문	계정과목	제40기	제39기	제38기	비고
파워	제품	8,407,614	4,138,332	4,826,709	-
	재공품	2,944,716	1,760,866	1,456,092	-
	원재료	8,254,240	5,767,985	5,016,224	-
	지장품	544,298	464,495	564,132	-
	미착품	2,888,428	1,301,533	277,773	-
	소 계	23,039,296	13,433,211	12,140,930	-
총자산대비 재고자산 구성비율(% [재고자산÷기말자산총계×100])		6.77	5.39	5.50	-
재고자산회전율(회수) [연환산 매출원가÷{(기초재고+기말재고)÷2}]		8.23	8.83	9.47	-

(2) 재고자산의 실사내역 등

- 당사는 6월말 및 12월말 기준으로 재고실사를 실시하고 있으며, 기말재고실사시 외부감사인(삼일회계법인) 2명이 입회하였습니다.

- 재고자산에 대하여 평가충당금을 인식하고 있습니다. (단위:천원)

구분	제40기			제39기			제38기		
	취득가액	평가충당금	장부가액	취득가액	평가충당금	장부가액	취득가액	평가충당금	장부가액
제품	8,573,102	(165,488)	8,407,614	4,220,112	(81,780)	4,138,332	4,749,631	(134,191)	4,826,709
재공품	2,944,716	-	2,944,716	1,760,866	-	1,760,866	1,456,092	-	1,456,092
원재료	8,254,240	-	8,254,240	5,767,985	-	5,767,985	5,227,493	-	5,016,224
지장품	544,298	-	544,298	464,495	-	464,495	564,132	-	564,132
미착품	2,888,428	-	2,888,428	1,301,533	-	1,301,533	277,773	-	277,773
합 계	23,204,784	(165,488)	23,039,296	13,514,991	(81,780)	13,433,211	12,275,121	(134,191)	12,140,930

IV. 이사의 경영진단 및 분석의견

스탁인베스트먼트(주) 이사회는 2021년 1월 1일부터 2021년 12월 31일까지 제40기 사업연도의 회계 및 업무에 대한 경영진단을 실시하여 의견서를 제출합니다.

1. 예측정보에 대한 주의사항

당사가 동 사업보고서에서 미래에 발생할 것으로 예상·예측한 활동, 사건 또는 현상은 당해 공시서류 작성시점의 사건 및 재무성과에 대하여 회사의 견해를 반영한 것입니다. 동 예측정보는 미래 사업환경과 관련된 다양한 가정에 기초하고 있으며, 동 가정들은 결과적으로 부정확한 것으로 판명될 수도 있습니다. 또한, 이러한 가정들에는 예측정보에서 기재한 예상치와 실제 결과 간에 중요한 차이를 초래할 수 있는 위험, 불확실성 및 기타 요인을 포함하고 있습니다. 이러한 중요한 차이를 초래할 수 있는 요인에는 회사 내부경영과 관련된 요인과 외부환경에 관한 요인이 포함되어 있으며, 이에 한하지 않습니다. 당사는 동 예측정보 작성시점 이후에 발생하는 위험 또는 불확실성을 반영하기 위하여 예측정보에 기재한 사항을 수정하는 정정보고서를 공시할 의무는 없습니다. 결론적으로, 동 사업보고서상에 회사가 예상한 결과 또는 사항이 실현되거나 회사가 당초에 예상한 영향이 발생한다는 확신을 제공할 수 없습니다. 동 보고서에 기재된 예측정보는 동 보고서 작성시점을 기준으로 작성한 것이며, 회사가 이러한 위험요인이나 예측정보를 업데이트할 예정이 없음을 유의하시기 바랍니다.

2. 개요

연결관점에서 당사의 사업은 제조부문과 투자부문으로 구성되어 있습니다.

제조부문은 고압변성기 등의 제조 및 판매를 주된 사업으로하고 있으며, 투자부문은 경영컨설팅 사모펀드 운용과 중소기업 창업투자업 그리고 부동산 및 인프라에 대한 투자를 주된 사업으로 하고 있습니다.

연결대상 종속기업의 현황

(단위:백만원)

구 분	회 사 명	소재지	지분율 (%)	자기자본			당기순이익			비고
				제40기 (2021년)	제39기 (2020년)	증감액	제40기 (2021년)	제39기 (2020년)	증감액	
제 조	DY POWER SYSTEMS(M) SDN. BHD	말레이시아	100	12,280	10,912	1,368	1,595	1,448	147	
	남통디피씨전자유한공사	중국	100	9,215	9,108	107	1,556	1,832	(276)	
	불산디피씨전자유한공사	중국	100	10,800	7,142	3,658	437	(124)	561	
	소 계			32,295	27,162	5,133	3,588	3,156	432	
투 자	스탁벤처스(주)	대한민국	100.0	34,151	27,191	6,960	6,934	2,767	4,167	-
	스탁로지스틱스파트너스(주)	대한민국	76.9	2,697	-	2,697	-	-	-	-
	소 계			36,848	27,191	9,657	6,934	2,767	4,167	-
총 계				69,143	54,353	14,790	10,522	5,923	4,599	-

※ 회계정책조정을 반영한 별도재무제표 기준임

당사는 매출구조의 다변화를 위하여 기존사업 부문은 신규바이어 개척 예정이며, 신규사업 발굴과 연구개발에 역점을 두어서 매출구조 개선에 총력을 다할 것입니다.

3. 재무상태 및 영업실적(연결기준)

(1) 연결재무상태

(단위 : 원)

구 분	제40기	제39기	증 감(21-20)	증감율(21-20)
[유동자산]	196,383,974,895	144,076,106,852	52,307,868,043	36.31%
· 현금및현금성자산	23,942,084,678	24,599,065,323	(656,980,645)	-2.67%
· 단기금융상품	71,006,565,615	48,088,000,000	22,918,565,615	47.66%
· 매출채권	60,620,184,713	40,822,319,669	19,797,865,044	48.50%
· 재고자산	23,039,296,340	13,433,211,083	9,606,085,257	71.51%
· 기타	17,775,843,549	17,133,510,777	642,332,772	3.75%
[비유동자산]	145,608,781,960	105,379,648,310	40,229,133,650	38.18%
· 당기손익공정가치금융자산	15,608,311,634	4,751,771,407	10,856,540,227	228.47%
· 관계기업 투자	96,280,030,690	75,856,234,174	20,423,796,516	26.92%
· 투자부동산	1,295,465,639	1,326,354,827	(30,889,188)	-2.33%
· 유형자산	19,400,127,954	14,156,802,094	5,243,325,860	37.04%
· 무형자산	7,634,991,785	5,686,206,401	1,948,785,384	34.27%
· 기타	5,389,854,258	3,602,279,407	1,787,574,851	49.62%
자산총계	341,992,756,855	249,455,755,162	92,537,001,693	37.10%
[유동부채]	96,454,337,534	63,799,025,253	32,655,312,281	51.18%
[비유동부채]	13,302,843,071	5,199,979,406	8,102,863,665	155.82%
부채총계	109,757,180,605	68,999,004,659	40,758,175,946	59.07%
[지배기업 소유주지분]	230,536,301,147	178,492,406,615	52,043,894,532	29.16%

구 분	제40기	제39기	증 감(21-20)	증감율(21-20)
· 자본금	20,839,087,500	20,839,087,500	0	0.00%
· 주식발행초과금	38,836,077,243	38,836,077,243	0	0.00%
· 이익잉여금	171,138,872,406	116,518,459,583	54,620,412,823	46.88%
· 기타자본항목	(277,736,002)	2,298,782,289	(2,576,518,291)	-112.08%
[비지배지분]	1,699,275,103	1,964,343,888	(265,068,785)	-13.49%
자본총계	232,235,576,250	180,456,750,503	51,778,825,747	28.69%

※ 한국채택국제회계기준(K-IFRS)에 따라 재무정보를 작성하였습니다.

- 제40기 당사의 자산은 전기대비 925억원 증가한 3,420억원입니다.
자산의 주요 변동은 단기금융상품 229억원, 관계기업투자 204억원, 매출채권 198억원, 유형자산 52억원 입니다.
- 부채는 전기대비 408억원 증가한 1,098억원입니다.
부채의 주요변동은 매입채무 78억원, 단기차입금 122억원, 미지급법인세 86억원, 이연법인세부채 48억원 입니다.
- 자본은 전년대비 518억원 증가한 2,322억원으로 당기순이익과 관계기업의 자본변동 등 요인으로 증가하였습니다.

(2) 연결영업실적

(단위 : 원)

계정과목	제40기	제39기	증 감(21-20)	증감율(21-20)
1. 매출액	312,734,532,918	174,121,760,924	138,612,771,994	79.61%
2. 매출원가	150,023,999,177	106,861,952,217	43,162,046,960	40.39%
3. 매출총이익	162,710,533,741	67,259,808,707	95,450,725,034	141.91%
4. 판매비와관리비	86,429,316,682	36,533,350,104	49,895,966,578	136.58%
5. 영업이익	76,281,217,059	30,726,458,603	45,554,758,456	148.26%
6. 기타영업손익	1,213,610,037	-5,197,535,070	6,411,145,107	-123.35%
7. 금융손익	190,022,939	-457,144,792	647,167,731	-141.57%
8. 관계기업에대한지분법손익	-	-100,294,445	100,294,445	-100.00%
9. 법인세비용차감전순이익	77,684,850,035	24,971,484,296	52,713,365,739	211.09%
10. 법인세비용	19,589,736,994	5,650,607,218	13,939,129,776	246.68%
11. 계속영업당기순이익	58,095,113,041	19,320,877,078	38,774,235,963	200.69%
12. 중단영업당기순이익	-	650,183,312	-650,183,312	-100.00%
13. 당기순이익	58,095,113,041	19,971,060,390	38,124,052,651	190.90%

※ 한국채택국제회계기준(K-IFRS)에 따라 재무정보를 작성하였습니다.

- 매출액은 전기대비 79.61% 증가한 3,127억원입니다.

- 영업이익은 매출액증가, 원가절감 등의 노력으로 전기대비 148.27% 증가한 763억원입니다.
- 당기순이익은 전기대비 좋은 실적으로 581억원을 기록하였습니다.

(3) 주요 경영지표

가. 안정성지표

구 분	산 식	제40기	제39기
유동비율	유동자산 / 유동부채 × 100	203.60%	225.83%
부채비율	부채총계 / 자기자본 × 100	47.26%	38.24%
차입금의존도	차입금 / 총자산 × 100	10.06%	9.33%

나. 수익성 지표

구 분	산 식	제40기	제39기
매출액영업이익률	영업이익 / 매출액 × 100	24.39%	17.65%
매출액순이익률	당기순이익 / 매출액 × 100	18.58%	11.47%
총자산순이익률	당기순이익 / 총자산 × 100	16.99%	8.01%
자기자본순이익률	(지배)당기순이익 / (지배)자기자본 × 100	25.15%	10.96%
총자산대비 영업현금흐름비율	영업현금흐름 / 총자산 × 100	8.97%	12.88%

4. 펀드운용 현황

(1) 사모펀드 운용 현황

당사는 사모투자합자회사(PEF)를 운용하고 있으며 2021년말 현재 총 운용규모는 약 정총액을 기준으로 약 4조7,540억원입니다.

운용 중인 펀드 내역은 아래와 같습니다.

[당사 운용 사모펀드 현황]

(단위: 억원)

	조합명	약정총액	결성일	존속기한	펀드단계
1	STIC Private Equity Fund III L.P.	4,083	2013.02.07	2022.07.23	투자종료
2	STIC Shariah Private Equity Fund III L.P.	751	2013.02.07	2022.07.23	투자종료

3	스틱씨제이글로벌투자파트너쉽사모투자전문회사	5,000	2014.01.03	2024.01.02	투자종료
4	2014 스틱 성장동력 M&A 사모투자전문회사	2,210	2014.11.20	2022.11.19	투자종료
5	스틱스페셜시추에이션사모투자 합자회사	6,032	2016.04.15	2024.04.14	투자종료
6	스틱성장동력엠앤에이빅토리아사모투자 합자회사	370	2017.05.18	2023.05.17	투자종료
7	스틱팬아시아4차산업그로스사모투자 합자회사	3,170	2018.05.09	2026.05.09	투자종료
8	스틱프론티어제1호사모투자 합자회사	1,729	2018.12.19	2028.12.18	투자종료
9	스틱스페셜시추에이션제2호사모투자 합자회사	12,200	2019.08.23	2029.08.22	운용중
10	스틱스페셜시추에이션에버그린제2호사모투자 합자회사	1,083	2021.04.14	2026.04.13	투자종료
11	스틱스페셜시추에이션에버그린제1호사모투자 합자회사	501	2021.04.16	2026.04.15	투자종료
12	스틱글로벌혁신성장 사모투자합자회사	4,815	2021.05.21	2029.05.20	운용중
13	스틱스페셜시추에이션원사모투자 합자회사	5,596	2021.10.25	2029.08.23	투자종료
현재 운용중인 PEF 합계		47,540			

주1) 2021.12.31 기준으로 작성

(2) 벤처조합/펀드 운용 현황

현재 벤처투자조합/펀드 전체 규모는 4,089억원이며, 그 내역은 아래 표와 같습니다.

[당사 운용 벤처투자펀드 현황]

(단위: 억원)

조합명	약정총액	결성일	존속기한	펀드단계
1 스틱 포트투 모빌리티 프로젝트펀드	81	2021.07.23	2026.07.22	운용중
2 아이비케이-스틱 파이어나어 펀드	220	2020.10.13	2028-10-12	운용중
3 스틱4차산업혁명Jump-up펀드	1,025	2020.07.31	2028.07.30	운용중
4 스틱청년일자리펀드	880	2019.10.04	2027.10.03	운용중
5 스틱4차산업혁명펀드	1,083	2017.12.27	2025.12.26	운용중
6 스틱해외진출플랫폼펀드	800	2014.12.12	2022.12.11	운용중
현재 운용중인 VC 합계	4,089			

주1) 2021.12.31 기준으로 작성

5. 유동성 및 자금조달과 지출

(1) 현금흐름

(단위 : 원)

구 분	실적		증감액	비 고
	제 40기 (2021년)	제 39기 (2020년)		
I. 영업활동 현금흐름	30,687,448,460	32,138,857,175	(1,566,840,779)	-
II. 투자활동으로 인한 현금흐름	(30,828,290,145)	(29,767,683,455)	(2,760,606,690)	-
III. 재무활동으로 인한 현금흐름	(3,127,927,727)	(2,485,319,993)	1,057,392,266	-
IV. 외화환산차이	2,170,060,067	(94,878,702)	2,380,370,833	-
V. 현금및현금성자산의 환율변동효과	441,728,700	(249,764,830)	691,493,530	-
VI. 현금의증가(감소)	(656,980,645)	(458,789,805)	(198,190,840)	-
VII. 기초의 현금	24,599,065,323	25,057,855,128	(458,789,805)	-
VIII. 기말의 현금	23,942,084,678	24,599,065,323	(656,980,645)	-

(2) 유동자금 및 차입금 현황

당사는 당기말 949억원의 유동자금을 보유하고 있습니다.

상기 유동자금은 i) 현금 및 현금성자산, ii) 단기금융상품을 모두 포함한 금액이며 전기말 유동자금 727억원 대비 222억원 증가하였습니다.

당기말 당사 차입금은 344억원이며 전기말 233억원 대비 111억원 증가하였습니다.

6. 중요한 회계정책 및 추정의 변경에 관한 사항

- 당사의 중요한 회계정책 및 추정에 관한 사항은 'III. 재무에 관한 사항'을 참조하시기 바랍니다

7. 기타 투자판단에 필요한 사항

가. 중요한 회계정책 및 추정에 관한 사항

- 당사의 중요한 회계정책 및 추정에 관한 사항은 'III. 재무에 관한 사항'의 '3. 연결 재무제표 주석' 및 '5. 재무제표 주석'을 참조하시기 바랍니다.

나. 법규상의 규제에 관한 사항

- 당사의 사업과 관련된 법규상 주요 규제내용은

'XI. 그 밖에 투자자 보호를 위하여 필요한 사항 중 3. 제재 등과 관련된 사항'을 참조하시기 바랍니다.

다. 파생상품 및 위험관리정책에 관한 사항

- 해당사항 없음

V. 회계감사인의 감사의견 등

1. 외부감사에 관한 사항

가. 회계감사인의 명칭 및 감사의견(검토의견 포함한다. 이하 이 조에서 같다)을 다음의 표에 따라 기재한다.

사업연도	감사인	감사의견	강조사항 등	핵심감사사항
제40기(당기)	삼일회계법인	적정	감사의견에는 영향을 미치지 않는 사항으로서 이용자는 연결재무제표에 대한 주석3에 주의를 기울여야 할 필요가 있습니다. 연결재무제표에 대한 주석3은 경영진이 COVID-19(코로나바이러스감염증-19)의 확산이 기업의 생산 능력과 고객에 대한 주문 이행능력에 미칠 수 있는 영향과 관련한 불확실성을 설명합니다.	국외매출의 발생사실
제39기(전기)	삼일회계법인	적정	감사의견에는 영향을 미치지 않는 사항으로서 이용자는 연결재무제표에 대한 주석3에 주의를 기울여야 할 필요가 있습니다. 연결재무제표에 대한 주석3은 경영진이 COVID-19(코로나바이러스감염증-19)의 확산이 기업의 생산 능력과 고객에 대한 주문 이행능력에 미칠 수 있는 영향과 관련한 불확실성을 설명합니다.	국외매출의 발생사실
제38기(전전기)	삼일회계법인	적정	해당사항 없음	국외매출의 발생사실

나. 감사용역 체결현황은 다음의 표에 따라 기재한다.

사업연도	감사인	내 용	감사계약내역		실제수행내역	
			보수	시간	보수	시간
제40기(당기)*	삼일회계법인	- 별도/연결 반기 재무제표 검토 - 별도/연결 재무제표감사	281백만원	2,200	241백만원	2,585
제39기(전기)	삼일회계법인	- 별도/연결 반기 재무제표 검토 - 별도/연결 재무제표감사	150백만원	1,500	150백만원	1,463
제38기(전전기)	삼일회계법인	- 별도/연결 반기 재무제표 검토 - 별도/연결 재무제표감사	145백만원	1,379	145백만원	1,379

* 당기 감사계약내역 및 실제수행내역은 디피씨주식회사와 스틱인베스트먼트주식회사의 합계입니다.

다. 회계감사인과의 비감사용역 계약체결 현황은 다음의 표에 따라 기재한다.

사업연도	계약체결일	용역내용	용역수행기간	용역보수	비고
제40기(당기)	-	-	-	-	-
	-	-	-	-	-
	-	-	-	-	-

사업연도	계약체결일	용역내용	용역수행기간	용역보수	비고
제39기(전기)	-	-	-	-	-
제38기(전전기)	-	-	-	-	-
	-	-	-	-	-

라. 재무제표 중 이해관계자의 판단에 상당한 영향을 미칠 수 있는 사항에 대해 내부감사기구가 회계감사인과 논의한 결과를 다음의 표에 따라 기재한다.

구분	일자	참석자	방식	주요 논의 내용
1	2020년 03월 13일	회사측 : 감사위원회, 이사회, 재무담당임원 등 6명 감사인측 : 업무수행이사 외 2명	서면회의	감사에서의 유의적 발견사항, 감사인의 독립성 등
2	2020년 12월 08일	회사측 : 감사위원회, 이사회, 재무담당임원 등 6명 감사인측 : 업무수행이사 외 2명	서면회의	계획된 감사범위와 시기, 경영진 및 감사인의 책임, 감사인의 독립성 등
3	2021년 03월 16일	회사측 : 감사위원회, 이사회, 재무담당임원 등 6명 감사인측 : 업무수행이사 외 2명	서면회의	감사에서의 유의적 발견사항, 감사인의 독립성 등
4	2021년 12월 22일	회사측 : 감사위원회, 이사회, 재무담당임원 등 6명 감사인측 : 업무수행이사 외 2명	서면회의	계획된 감사범위와 시기, 경영진 및 감사인의 책임, 감사인의 독립성 등
5	2022년 03월 21일	회사측 : 감사위원회, 이사회, 재무담당임원 등 6명 감사인측 : 업무수행이사 외 2명	서면회의	감사에서의 유의적 발견사항, 감사인의 독립성 등

2. 내부통제에 관한 사항

가. 외부감사인의 검토 결과

당사의 내부회계 관리제도는 사업연도말에 외부감사인에게 검토 받고 있습니다.

사업연도	감사인	감사(검토)의견
제40기 (2021년)	삼일회계법인	감사인은 2021년 12월 31일 현재의 내부회계관리제도의 운영실태평가보고서를 검토하였으며, 중요성의 관점에서 내부회계관리제도모범규준 제5장 '중소기업에 대한 적용'의 규정에 따라 작성되지 않았다고 판단하게 하는 점이 발견되지 아니하였다는 의견을 표명하였습니다.
제39기 (2020년)	삼일회계법인	감사인은 2020년 12월 31일 현재의 내부회계관리제도의 운영실태평가보고서를 검토하였으며, 중요성의 관점에서 내부회계관리제도모범규준 제5장 '중소기업에 대한 적용'의 규정에 따라 작성되지 않았다고 판단하게 하는 점이 발견되지 아니하였다는 의견을 표명하였습니다.
		감사인은 2019년 12월 31일 현재의 내부회계관리제도의 운영실태평가보고서를 검토하였으며, 중요성의 관점에서 내

사업연도	감사인	감사(검토)의견
제38기 (2019년)	삼일회계법인	부회계관리제도모범규준 제5장 '중소기업에 대한 적용'의 규정에 따라 작성되지 않았다고 판단하게 하는 점이 발견되지 아니하였다는 의견을 표명하였습니다.

VI. 이사회 등 회사의 기관에 관한 사항

1. 이사회에 관한 사항

가. 이사회 구성 개요

보고서 작성기준일 현재 당사의 이사회는 사내이사 5명과 사외이사 3명으로 총 8명의 이사로 구성되어 있습니다. 이사회의장은 도용환 사내이사이며, 대표이사를 겸직하지 않습니다.(이사회 의장 선임사유 : 대표이사와 이사회 의장을 분리하여 이사회 운영의 투명성과 이사회 중심의 책임경영을 강화하기 위함)

이사회 내에는 집행위원회, 감사위원회, 사외이사후보추천위원회, ESG위원회 가 설치되어 운영중입니다.

사외이사 및 그 변동현황

(단위 : 명)

이사의 수	사외이사 수	사외이사 변동현황		
		선임	해임	중도퇴임
8	3	-	-	-

2021년도 12월 17일 2021년 임시주주총회를 통하여 곽동걸 대표이사, 곽대환 대표이

사, 박형건 사내이사를 신규로 선임 하였습니다

나. 중요 의결사항

회차	개최일자	의안내용	이사의 성명							
			도용환 사내이사 (출석률:100%)	이태고 대표이사 (출석률:100%)	유영학 사외이사 (출석률:100%)	한대우 사외이사 (출석률:91%)	구승권 사외이사 (출석률:100%)	곽동걸 대표이사 (출석률:100%)	곽대환 대표이사 (출석률:100%)	박형건 사내이사 (출석률:100%)
			찬 반 여부							
1	2021.01.14	보고1. 내부회계관리제도 운영실태보고 보고2. 감사위원회 평가보고	수용	수용	수용	수용	수용	-	-	-
2	2021.02.19	의안 : 남통디피씨전자유한공사 지분 추가 취득의 건 1. 취득목적: 자회사 경영권 강화로 지분가치 제고 2. 취득내역: 남통디피씨전자유한공사 지분 21.7% (취득후 지분율 100%) 3. 양도인 : 남통윤만무역유한공사 4. 취득금액: 삼천칠백만위안(CNY37,000,000.-)	찬성	찬성	찬성	찬성	찬성	-	-	-
3	2021.02.24	의 안 1. 제39기 정기주주총회 소집의 건 의 안 2. 제39기 재무제표 및 연결재무제표 승인의 건 의 안 3. 제40기 사업계획 승인의 건 의 안 4. 이사 보수 한도 승인의 건 의 안 5. 전자투표 채택의 건	찬성	찬성	찬성	찬성	찬성	-	-	-
4	2021.03.17	의 안 1. 제39기 재무제표 및 연결재무제표 재승인의 건	찬성	찬성	찬성	찬성	찬성	-	-	-
5	2021.03.25	의 안 1. 대표이사 선임의 건 1. 후보자성명: 이태고 2. 생년월일: 1961년 2월 9일 생 3. 비 고: 각자 대표이사	찬성	찬성	찬성	-	찬성	-	-	-
6	2021.04.13	의안 1. DPC FOSHAN 여신에 대한 지급보증의 건 1.채 무 자 : DPC FOSHAN CO.,LTD 2.차입금액 : 삼백만위안(CNY3,000,000.-) 3.보증금액 : 삼백만위안(CNY3,000,000.-) 및 이자, 지연이자, 기타 제비용 및 수수료 4.차 입 처 : 한국산업은행 광주지점 5.보증기간 : 기한연장 1년 6.기타사항 : 기타 세부사항은 대표이사에게 위임함. 의안 2. 산업운영자금대출 차입의 건 1.차입은행 : 한국산업은행 안산지점	찬성	찬성	찬성	찬성	찬성	-	-	-

회차	개최일자	의안내용	이사의 성명									
			도용환 사내이사 (출석률:100%)	이태고 대표이사 (출석률:100%)	유영학 사외이사 (출석률:100%)	한대우 사외이사 (출석률:91%)	구승권 사외이사 (출석률:100%)	곽동걸 대표이사 (출석률:100%)	곽대환 대표이사 (출석률:100%)	박형건 사내이사 (출석률:100%)		
			찬 반 여부									
		2.차입과목 : 산업운영자금대출 3.차입금액 : 금육십억원정(W6,000,000,000-) 4.차입기간 : 차입일로부터1년 5.기타사항 : 기타 세부사항은 대표이사에게 위임함.										
7	2021.10.15	<p>의안 1. 스틱인베스트먼트 주식회사와의 합병계약 체결의 건(소규모합병)</p> <p>1. 합병 당사회사 가. 합병회사: 디피씨 주식회사(존속회사) 나. 피합병회사: 스틱인베스트먼트 주식회사(소멸회사)</p> <p>2. 합병 목적 장기적인 성장 전략의 일환으로 본건 합병 등 기업집단의 지배구조 개편을 통해 경영 효율성 증대 및 사업경쟁력을 강화함으로써 주주 및 기업가치를 제고하기 위함</p> <p>3. 합병 방법 디피씨 주식회사가 스틱인베스트먼트 주식회사를 흡수 합병하여 디피씨 주식회사는 존속하고 스틱인베스트먼트 주식회사는 소멸한다. 디피씨 주식회사는 상법 제527조의3의 규정에 의거 소규모합병 절차에 따라 본건 합병을 진행한다.</p> <p>4. 합병비율 및 신주 발행 등에 관한 사항 디피씨 주식회사는 스틱인베스트먼트 주식회사의 발행주식100%를 소유하고 있고, 본건 합병으로 신주를 발행하지 않으므로 디피씨 주식회사와 스틱인베스트먼트 간의 합병비율은1:0으로 한다.</p> <p>의안 2. 임시주주총회 소집 및 기준일 설정 1. 총회일자: 2021년 12월 17일(금) 오전 10시 00분 2. 총회장소: 경기도 안산시 단원구 산단로19번길 145(목내동) 3층 디피씨주식회사 강당</p> <p>3. 회의 목적사항(안) 제1호 의안: 정관 변경의 건(상호변경 포함) 제2호 의안: 이사 선임의 건</p>	찬성	찬성	찬성	찬성	찬성	-	-	-		

회차	개최일자	의안내용	이사의 성명							
			도용환 사내이사 (출석률:100%)	이태고 대표이사 (출석률:100%)	유영학 사외이사 (출석률:100%)	한대우 사외이사 (출석률:91%)	구승권 사외이사 (출석률:100%)	곽동걸 대표이사 (출석률:100%)	곽대환 대표이사 (출석률:100%)	박형건 사내이사 (출석률:100%)
			찬 반 여부							
		제3호 의안: 이사 보수한도 변경의 건 제4호 의안: 임원 퇴직금지규정 변경의 건								
8	2021.11.16	의안 1. 스티인베스트먼트 주식회사와의 합병승인의 건 (소규모합병) 의안 2. 임시주주총회 세부안건 확정 및 주주총회 소집 공고 의안 3. 분할계획서 승인의 건 의안 4. 회사 분할 및 분할계획서 승인을 위한 임시주주총회 소집 및 기준일 설정의 건 의안 5. 전자투표 채택의 건	찬성	찬성	찬성	찬성	찬성	-	-	-
9	2021.12.16	의안 : 불산디피씨전자유한공사 증자 참여의 건 1. 증자목적: 자회사의 재무구조 개선 및 기업가치 극대화 2. 대상회사 1) 회사명 : 불산디피씨전자유한공사 (DPC FOSHAN CO.,LTD.) 2) 자본금 : USD2,500,000.-(CNY20,693,254.36) 3) 대표자 : 이태고 4) 주요사업 : 고압변성기 제조 및 판매 5) 회사와 관계 : 당사가 지분 100%을 보유하고 있는자회사 3. 증자금액: USD2,000,000.- 증자후 자본금 : USD4,500,000.- 4. 증자예정일 : 2022년 1월말까지 증자금액 송금 5. 기타사항: 기타 세부적인 사항은 대표이사에게 일임함	찬성	찬성	찬성	찬성	찬성	-	-	-
10	2021.12.17	의안 1. 합병경과 보고 및 공고의 건 상법 제526조의 규정에 의하여 이사회의 결의와 공고로써 주주총회에 대한 보고에 같음	찬성	찬성	찬성	찬성	찬성	-	-	-
11	2021.12.17	의안1. 이사회 의장 선임의 건 의안2. 대표이사 선임의 건 의안3. 의사회 규정 승인의 건 의안4. 이사회 내 위원회 규정 승인의 건 의안5. 임직원 보상규정 승인의 건 의안6. 본점 이전 설치 승인의 건	찬성	찬성	찬성	찬성	찬성	찬성	찬성	찬성

회차	개최일자	의안내용	이사의 성명								
			도용환 사내이사 (출석률:100%)	이태고 대표이사 (출석률:100%)	유영학 사외이사 (출석률:100%)	한대우 사외이사 (출석률:91%)	구승권 사외이사 (출석률:100%)	곽동걸 대표이사 (출석률:100%)	곽대환 대표이사 (출석률:100%)	박형건 사내이사 (출석률:100%)	
			찬 반 여부								
		의안7. 집행위원회 위원 선임의 건 의안8. ESG 위원회 위원 선임의 건 의안9. 제조부문 내부규정에 대한 승인의 건 의안10. 주주총회 소집결의 변경 승인의 건									

다. 이사회 내 위원회

(1) 위원회 명칭, 소속 이사의 이름, 설치목적과 권한

위원회명	구성	소속 이사명	설치목적 및 권한사항	비고
집행위원회	사내이사 4명	도용환(상근) 곽동걸(상근) 곽대환(상근) 박형건(상근)	- 설치목적 일상적인 경영사항을 위임하여 사업환경에 유연하게 대처하고, 이사회의 집중적이고 효율적인 운영을 도모함 - 권한사항 1. 펀드결성에 관한 사항 2. 참관위원의 지정에 관한 사항 3. 등기임원의 타회사 임원 겸임에 관한 사항 4. 지점, 사무소, 사업장의 설치, 이전 또는 폐지에 관한 사항 5. 명의개서대리인에 관한 사항 6. 이사회규정, 이사회 내 위원회 규정 및 임직원 보상규정을 제외한 제반 규정(보상규정이이드라인 포함)의 제·개정에 관한 사항 7. 회사의 자회사(회사가 발행주식이나 지분의 50%를 초과하여 보유하는 회사)가 운용 또는 자문하는 펀드 등에 대한 출자에 관한 사항 8. 기타 집행위원이 집행위원회의 결의가 필요하다고 판단하는 사항	2021년12월17일 설치
ESG위원회	사내이사 3명	곽동걸(상근) 곽대환(상근) 박형건(상근)	- 설치목적 환경·사회·지배구조에 관한 ESG경영을 강화하여, 장기적이고 지속 가능한 성장을 실현하기 위함 - 권한사항 ESG 경영에 대한 기본 정책 및 전략을 수립하고, ESG 중장기 목표 설정 등을 심의 및 의결하며, ESG 경영활동에 대한 계획 및 이행 성과와 ESG 관련 중대한 리스크 발생 및 대응에 관한 사항을 감독함	-

주) 감사위원회와 사외이사후보추천위원회는 기업공시서식 작성기준에 따라 제외하

였습니다.

(2) 위원회 활동내용

위원회명	개최일자	의안내용	가결여부	이사의 성명			
				도용환 사내이사 (출석률:100%)	곽동걸 대표이사 (출석률:100%)	곽대환 대표이사 (출석률:100%)	박형건 사내이사 (출석률:100%)
				찬반여부			
집행위원회	2021.12.17	의안1. 집행위원회 참관위원의 지정 의안 2. 회사의 내부규정 채택	가결	찬성	찬성	찬성	찬성
	2021.12.24	의안 1. 펀드결성의 승인	가결	찬성	찬성	찬성	찬성

라. 이사의 독립성

(1) 이사의 선임

회사의 이사회는 8명(사내이사 5명과 사외이사 3명)으로 구성되어 있습니다. 사내이사 후보자는 이사회가 추천하고 있으며, 사외이사 후보자는 공정성과 독립성을 확보하기 위하여 사외이사후보추천위원회에서 상법 및 관련 법령, 사외이사후보추천위원회의 규정에 근거하여 사외이사로서의 독립성, 전문성 등 이사의 직무수행의 적합성에 대해 엄격한 심사를 거친 후 추천됩니다. 이사는 주주총회에서 선임됩니다. 이러한 절차에 따라 선임된 이사는 다음과 같습니다.

이사성명	임기	연임여부 및 횟수	선임배경	추천인	활동분야	회사와의 거래	최대주주 또는 주요주주와의 관계
도용환	'20.03 ~ '23.03	7회 연임	오랜 투자경험 기반으로 그 동안 회사에서 중요한 의사결정이 필요할 때마다 탁월한 식견을 발휘해 왔기에 큰 역할을 할 것으로 기대되어 선임함.	이사회	이사회 의장	없음	본인
곽동걸	'21.12 ~ '24.12	신규 선임	회사의 발전에 크게 이바지 하였고, 다양한 경험과 검증된 경영능력을 바탕으로 회사의 장기적인 발전의 토대를 마련하는데 중요한 역할을 할 것으로 기대되어 선임함	이사회	대표이사	없음	없음
곽대환	'21.12 ~ '24.12	신규 선임	사모펀드협의회 회장을 역임하였고, IBK투자증권에서 사모펀드 업무를 총괄하였으며, 그전에는 국민연금에서 해외투자실장 및 리스크관리실장을 역임하는 등 다양한 경험을 바탕으로 스틱인베스트먼트 주식회사의 대표이사로서 뛰어난 관리능력으로 회사의 발전에 이바지 하여, 회사의 발전을 위하여 도움이 될것으로 생각하여 선임함	이사회	대표이사	없음	없음
박형건	'21.12 ~ '24.12	신규 선임	미국 뉴욕주 변호사로서 현재 스틱인베스트먼트 주식회사 및 스틱벤처스 주식회사의 리스크관리 맡아 회사의 법적문제 및 다가올 리스크를 예상하여 위험요소들을 회피하고 안정적인 회사 경영을 위하여 선임함	이사회	회사경영	없음	없음
이태고	'19.03 ~ '22.03	3회 연임	삼성물산 상무 출신 영업전문가로 영업과 R&D부문을 책임지며 회사의 이익 창출에 큰 역할을 하고 있고 계속기업의 유지에 있어 적절한 의사판단을 할수 있는 책임자로 생각되어 선임함.	이사회	대표이사	없음	없음
유영학	'20.03 ~ '23.03	신규 선임	보건복지부 차관을 역임했으며 다년간 국가직에 몸담으며 국가와 사회에 이바지한 바가 크고 행정업무, 보건분야 전문가로서 회사의 발전에 기여할 수 있다고 생각되어 선임함.	사외이사후보 추천위원회	사외이사, 감사위원	없음	없음
			금융권에 다년간 근무 하였고 한국산업은행 부행장을 역임 하				

이사성명	임기	연임여부 및 횟수	선임배경	추천인	활동분야	회사와의 거래	최대주주 또는 주요주주와의 관계
한대우	'20.03 ~ '23.03	신규 선임	였으며 프로젝트 파이낸스 자문, PEF 운용업무 등 금융전문 가로서 풍부한 경험과 전문지식을 갖추고 있어 당사의 기업가 치 제고에 기여할 것으로 판단되어 선임함.	사외이사후보 추천위원회	사외이사, 감사위원	없음	없음
구승권	'20.03 ~ '23.03	신규 선임	공인회계사로서 대기업 회계감사 등 다양한 경험과 전문지식 을 갖춘 재무전문가로 판단되었고 당사의 재무건전성을 높일 수 있는 적임자로 판단되어 선임함.	사외이사후보 추천위원회	사외이사, 감사위원장	없음	없음

- 이사회 구성원의 체납사실 여부 · 부실기업 경영진 여부 · 법령상 결격 사유 유무

성명	체납사실 여부	부실기업 경영진 여부	법령상 결격 사유 유무
도용환	해당사항 없음	해당사항 없음	해당사항 없음
곽동걸	해당사항 없음	해당사항 없음	해당사항 없음
곽대환	해당사항 없음	해당사항 없음	해당사항 없음
박형건	해당사항 없음	해당사항 없음	해당사항 없음
이태고	해당사항 없음	해당사항 없음	해당사항 없음
유영학	해당사항 없음	해당사항 없음	해당사항 없음
한대우	해당사항 없음	해당사항 없음	해당사항 없음
구승권	해당사항 없음	해당사항 없음	해당사항 없음

(2) 사외이사후보 추천위원회

주주총회에 사외이사후보를 추천하기 위한 사외이사후보 추천위원회를 설치하여 운영중입니다. 위원회는 사외이사 3인(유영학, 한대우, 구승권)으로 관련 법규에 의거 총 위원의 과반수를 사외이사로 구성하고 있습니다. (상법 제542조의8 제4항의 규정 충족)

- 사외이사후보 추천위원회 활동내역

회차	개최일자	의안내용	이사의 성명		
			노준형 사외이사 (출석률:100%)	이동명 사외이사 (출석률:100%)	이송 사외이사 (출석률:100%)
			찬 반 여부		
1	2020.02.20	사외이사 후보 3인 추천의 건	수용	수용	수용

* 당기 중 활동내역이 없습니다.

(3) 기타

회사 내 별도의 지원조직을 운영하고 있지 않지만, 이사회 개최 전에 해당 안건 내용을 충분히 검토할 수 있도록 사전에 자료를 제공하고 있으며, 기타 사내 주요현안에 대해서도 수시로 정보를 제공하고 있음.

라. 사외이사 교육 미실시 내역

사외이사 교육 실시여부	사외이사 교육 미실시 사유
미실시	사외이사들은 해당분야 전문가로 구성되어 있어 별도 교육을 실시하거나 위탁교육 등 외부 기관이 제공하는 교육을 이수한 바 없습니다.

2. 감사제도에 관한 사항

가. 감사위원 현황

성명	사외이사 여부	경력	회계·재무전문가 관련		
			해당 여부	전문가 유형	관련 경력
유영학	예	- 버클리대 사회복지학 석사(1989) - 보건복지부 차관(2008~2010) - 법무법인 율촌 고문(2010~2011) - 현대차정몽구재단이사장(2012~2017) - (現)법무법인 율촌 고문(2018~)	-	-	-
한대우	예	- 워싱턴대 경제학 석사(1993) - 한국산업은행 부행장(2009~2013) - (現)법무법인 태평양 고문(2013~)	-	-	-
구승권	예	- 연세대 경영학 학사(1985) - 중부지방국세청 국세심사위원(2010~2012) - 중부지방국세청 정보공개심의회 위원(2015~2016) - (現)강남세무서 납세자보호위원회 위원(2019~) - (現)정진세림회계법인 1본부 대표 (2010~)	예	① 회계사(1호 유형)	KPMG 산동회계법인 감사본부 (1987~1994) 정진세림회계법인 1본부대표 (2010~현재)

나. 감사위원회 위원의 독립성

당사는 관련 법령 및 정관에 따라 위원회의 구성, 운영 및 권한과 책임 등을 감사위원회 규정에 정의하여 감사업무를 수행하고 있습니다.

감사위원회의 감사업무 수행은 회계감사를 위해서는 재무제표 등 회계관련서류 및 회계법인의 감사절차와 감사결과를 검토하고 필요한 경우에는 회계법인에 대하여

회계에 관한 장부와 관련서류에 대한 추가 검토를 요청하고 그 결과를 검토합니다. 그리고 감사위원회는 신뢰할 수 있는 회계정보의 작성 및 공시를 위하여 설치한 내부회계관리제도의 운영실태를 내부회계관리자로부터 보고 받고 이를 검토합니다.

감사위원회 위원은 상법 등 관련 법령상의 절차를 준수하여 선출되고 있으며, 전원(3인)이 상법상 결격사유가 없는 사외이사로 구성되어 독립성을 견지하고 있으며, 이사회 의 엄격한 심사를 거친 후 주주총회에서 최종적으로 선임됩니다.

선출기준의 주요내용	선출기준의 충족여부	관련 법령 등
3명 이상의 이사로 구성	충족(3명)	상법 제415조의2 제2항
사외이사가위원의 3분의 2 이상	충족(전원 사외이사)	
위원 중 1명 이상은 회계 또는 재무전문가	충족(1인)	상법 제542조의11 제2항
감사위원회의 대표는 사외이사	충족(사외이사)	
그 밖의 결격요건(최대주주의 특수관계자 등)	충족(해당사항 없음)	상법 제542조의11 제3항

감사위원회 위원인 이사의 현황은 다음과 같습니다.

성명	임기 (연임여부/횟수)	선임 배경	추천인	회사와의 관계	최대주주 또는 주요주주와의 관계	타회사 겸직 현황
유영학	'20.03~'23.03 (해당없음)	보건복지부 차관을 역임했으며 다년간 국가직에 몸담으며 국가와 사회에 이바지한 바가 크고 행정업무, 보건분야 전문가로서 객관적이고 중립적인 시각으로 감사위원회 활동을 수행할 것으로 판단	이사회	해당없음	해당없음	법무법인 율촌 고문
한대우	'20.03~'23.03 (해당없음)	금융권에 다년간 근무 하였고 한국산업은행 부행장을 역임 하였으며 프로젝트 파이낸스 자문, PEF 운용업무 등 금융전문가로서 풍부한 경험과 전문지식을 갖추고 있어 엄격하고 공정하게 감사위원회 활동을 수행할 것으로 판단	이사회	해당없음	해당없음	법무법인 태평양 고문
구승권 (위원장)	'20.03~'23.03 (해당없음)	공인회계사로서 대기업 회계감사 등 다양한 경험과 전문지식을 갖춘 재무전문가로서 객관적이고 중립적인 시각으로 감사위원회 활동을 수행할 것으로 판단	이사회	해당없음	해당없음	정진세림회계법인 1본부대표

다. 감사위원회의 활동

위원회명	구성원	활동 내역		
		개최일자	의안내용	참석/가결 여부
감사위원회	감사위원장 구승권(참석) 감사위원 유영학(참석) 감사위원 한대우(참석)	2021.01.14	내부회계관리제도의 감사위원회 평가보고의 건	전원참석/수용
	감사위원장 구승권(참석)		외부회계감사인 선임의 건	

위원회명	구성원	활동내역		
		개최일자	의안내용	참석/가결 여부
감사위원회	감사위원 유영학(참석) 감사위원 한대우(참석)	2022.02.14	내부회계관리제도의 감사위원회 평가보고의 건	전원참석/가결

라. 감사위원회 교육 미실시 내역

감사위원회 교육 실시여부	감사위원회 교육 미실시 사유
미실시	감사위원들은 해당분야 전문가로 구성되어 있어 별도 교육을 실시하거나 위탁교육 등 외부기관이 제공하는 교육을 이수한 바 없습니다.

마. 감사위원회 지원조직 현황

부서(팀)명	직원수(명)	직위(근속연수)	주요 활동내역
경영지원본부	3	본부장 외 (평균근속 6년)	- 회사 경영활동에 대한 감사업무 지원 - 주주총회, 이사회 등 경영전반에 관한 감사업무 지원

바. 준법지원인 현황

당사는 본 보고서 작성일 현재 선임된 준법지원인이 없습니다.

3. 주주총회 등에 관한 사항

가. 투표제도 현황

(기준일 : 2021년 12월 31일)

투표제도 종류	집중투표제	서면투표제	전자투표제
도입여부	배제	미도입	도입
실시여부	-	-	제39기 정기주총 (2020년도) 제40기 임시주총 (2021년도, 2022년도)

회사는 제39기 정기주주총회와 제 40기 임시주주총회에서 주주총회의 원활한 진행 및 의사 정족수 확보를 위해 의결권대리행사권유제도를 활용 하였으며, 위임방법으로 인터넷 홈페이지에 위임장용지 게재, 피권유자에게 직접교부, 전자위임장(한국예

탁결제원)을 활용 하였습니다.

나. 소수주주권

공시대상기간중 소수주주권 행사는 없었습니다.

다. 경영권 경쟁

공시대상기간중 경영권 경쟁은 없었습니다.

라. 의결권 현황

(기준일 : 2021년 12월 31일)

(단위 : 주)

구 분	주식의 종류	주식수	비고
발행주식총수(A)	보통주	41,678,175	-
	우선주	-	-
의결권없는 주식수(B)	보통주	3,952,483	자기주식
	우선주	-	-
정관에 의하여 의결권 행사가 배 제된 주식수(C)	보통주	-	-
	우선주	-	-
기타 법률에 의하여 의결권 행사가 제한된 주식수(D)	보통주	-	-
	우선주	-	-
의결권이 부활된 주식수(E)	보통주	-	-
	우선주	-	-
의결권을 행사할 수 있는 주식수 (F = A - B - C - D + E)	보통주	37,725,692	-
	우선주	-	-

마. 주식사무

정관상 신주인수권의 내용	<p>① 이 회사가 이사회의 결의로 신주를 발행하는 경우 다음 각 호의 방식에 의한다.</p> <ol style="list-style-type: none"> 1. 주주에게 그가 가진 주식 수에 따라서 신주를 배정하기 위하여 신주인수의 청약을 할 기회를 부여하는 방식 2. 발행주식총수의 100분의 50을 초과하지 않는 범위 내에서 신기술의 도입, 재무구조의 개선 등 회사의 경영상 목적을 달성하기 위하여 필요한 경우 제1호 외의 방법으로 특정한 자(이 회사의 주주를 포함한다)에게 신주를 배정하기 위하여 신주인수의 청약을 할 기회를 부여하는 방식 3. 발행주식총수의 100분의 50을 초과하지 않는 범위 내에서 제1호 외의 방법으로 불특정 다수인(이 회사의 주주를 포함한다)에게 신주인수의 청약을 할 기회를 부여하고 이에 따라 청약을 한 자에 대하여 신주를 배정하는 방식
---------------	--

	<p>② 제1항 제3호의 방식으로 신주를 배정하는 경우에는 이사회 결의로 다음 각 호의 어느 하나에 해당하는 방식으로 신주를 배정하여야 한다.</p> <p>1. 신주인수의 청약을 할 기회를 부여하는 자의 유형을 분류하지 아니하고 불특정 다수의 청약자에게 신주를 배정하는 방식</p> <p>2. 관계 법령에 따라 우리사주조합원에 대하여 신주를 배정하고 청약되지 아니한 주식까지 포함하여 불특정 다수인에게 신주인수의 청약을 할 기회를 부여하는 방식</p> <p>3. 주주에 대하여 우선적으로 신주인수의 청약을 할 수 있는 기회를 부여하고 청약되지 아니한 주식에 있는 경우 이를 불특정 다수인에게 신주를 배정받을 기회를 부여하는 방식</p> <p>4. 투자매매업자 또는 투자중개업자가 인수인 또는 주선인으로서 마련한 수 요예측 등 관계법규에서 정하는 합리적인 기준에 따라 특정한 유형의 자에게 신주인수의 청약을 할 수 있는 기회를 부여하는 방식</p> <p>③ 제1항 제2호 및 제3호에 따라 신주를 배정하는 경우 상법 제416조제1호, 제2호, 제2호의2, 제3호 및 제4호에서 정하는 사항을 그 납입기일의 2주 전까지 주주에게 통지하거나 공고하여야 한다. 다만, 자본시장과 금융투자업에 관한 법률 제165조의9에 따라 주요사항보고서를 금융위원회 및 거래소에 공시함으로써 그 통지 및 공고를 갈음할 수 있다.</p> <p>④ 제1항 각호의 어느 하나의 방식에 의해 신주를 발행할 경우에는 발행할 주식의 종류와 수 및 발행가격 등은 이사회 결의로 정한다.</p> <p>⑤ 회사는 신주를 배정하는 경우 그 기일까지 신주인수의 청약을 하지 아니하거나 그 가액을 납입하지 아니한 주식이 발생하는 경우에 그 처리방법은 발행가액의 적정성 등 관련 법령에서 정하는 바에 따라 이사회 결의로 정한다.</p> <p>⑥ 회사는 신주를 배정하면서 발생하는 단주에 대한 처리방법은 이사회 결의로 정한다.</p>		
결산일	매년 12월 31일	정기주주총회	사업연도 종료후 3월 이내
주주명부폐쇄시기	1월1일 부터 1월 31일 까지		
명의개서대리인	하나은행 증권대행부		
주주의 특전	해당사항없음	공고	http://www.stic.co.kr

바. 주주총회 의사록 요약

주총일자	안건	결의내용	비고
제40기 임시주주총회 (2021. 12.17)	제1호 의안: 정관 변경의 건(상호변경 포함)	원안대로 승인	-
	제2호 의안: 이사 선임의 건(사내이사 3명)	원안대로 승인	
	제3호 의안: 이사 보수한도 변경의 건	원안대로 승인	
	제4호 의안: 투자사업부문 임원 퇴직금지규정 승인의 건	원안대로 승인	
제39기 주주총회 (2021. 3.25)	제1호의안: 제39기 재무제표 및 연결재무제표 승인의 건	원안대로 승인	-
	제2호의안: 이사 보수한도 승인의 건	원안대로 승인 보수한도액: 9억원 (전년과 동일)	
제38기 주주총회 (2020. 3.25)	제1호의안: 제38기 재무제표 및 연결재무제표 승인의 건	원안대로 승인	-
	제2호의안: 정관 일부 변경의 건	원안대로 승인	
	제3호의안: 이사 선임의 건(사내이사 1명, 사외이사 3명)	선임이사: 도용환(재선임, 사내이사) 유영학(신규선임, 사외이사) 한대우(신규선임, 사외이사) 구승권(신규선임, 사외이사)	
	제4호의안: 감사위원 선임의 건	선임위원: 유영학(신규선임) 한대우(신규선임) 구승권(신규선임)	

주총일자	안 건	결 의 내 용	비 고
	제5호의안 : 이사 보수한도 승인의 건	원안대로 승인 보수한도액 : 9억원 (전년과 동일)	
제37기 주주총회 (2019. 3.22)	제1호의안 : 제37기 재무제표 및 연결재무제표 승인의 건 제2호의안 : 이사 선임의 건(사내이사 1명) 제3호의안 : 이사보수한도 승인의 건	원안대로 승인 원안대로 승인 선임이사 : 이태고(재선임, 사내이사) 원안대로 승인 보수한도액 : 9억원 (전년과 동일)	-

VII. 주주에 관한 사항

1. 주주에 관한 사항

가. 최대주주 및 그 특수관계인의 주식소유 현황

(기준일 : 2021년 12월 31일)

(단위 : 주, %)

성명	관계	주식의 종류	소유주식수 및 지분율				비고
			기 초		기 말		
			주식수	지분율	주식수	지분율	
도용환	최대주주 본인	보통주	5,498,918	13.19	5,498,918	13.19	-
도재익	최대주주 가족	보통주	13,570	0.03	13,570	0.03	-
도재원	최대주주 가족	보통주	13,570	0.03	13,570	0.03	-
이태고	임원	보통주	14,000	0.03	30,000	0.07	장내매수
이상환	임원	보통주	25,000	0.06	25,000	0.06	-
곽동걸	임원	보통주	1,485,663	3.56	1,485,663	3.56	-
박형건	임원	보통주	100,000	0.24	100,000	0.24	-
Chang An Li	임원	보통주	55,700	0.13	55,700	0.13	-
곽대환	임원	보통주	148,660	0.36	150,000	0.36	장내매수
배선한	임원	보통주	55,854	0.13	55,854	0.13	-
박민식	계열사 임원	보통주	35,000	0.08	37,000	0.09	장내매수
이경형	임원	보통주	32,000	0.08	34,600	0.08	장내매수
정근호	계열사 임원	보통주	40,333	0.10	41,333	0.10	장내매수
박기수	임원	보통주	34,000	0.08	41,000	0.10	장내매수
강일성	임원	보통주	29,250	0.07	32,785	0.08	장내매수
채진호	임원	보통주	40,000	0.10	100,000	0.24	장내매수
김재범	임원	보통주	31,000	0.07	63,500	0.15	장내매수
신승수	계열사임원	보통주	0	0	13,750	0.03	장내매수
계		보통주	7,652,518	18.34	7,792,243	18.70	-
		우선주	0	0.00	0	0.00	-

나. 최대주주의 주요경력

최대주주 성명	직위	주요경력	
		경력사항	겸임현황
도용환	회장	- 디피씨(주) 대표이사(2003년 03월 ~ 2021년) - 스틱인베스트먼트(주) 대표이사(2000년~2007년) - 스틱인베스트먼트(주) 부회장(2008년~2011년) - 한국벤처캐피탈 협회 회장(2008년~2011년)	- 스틱벤처스(주) 사내이사(2018년 7월 ~ 현재)

다. 최대주주 변동현황

공시대상기간동안 최대주주의 변동은 없었습니다.

라. 주식의 분포

(기준일 : 2021년 12월 31일)

(단위 : 주)

구분	주주명	소유주식수	지분율(%)	비고
5%이상 주주	도용환	5,498,918	13.19	최대주주
	디피씨주식회사	3,952,483	9.48	자기주식
우리사주조합		-	-	-

주1) 상기 5%이상 주주 현황은 최근 주주명부 폐쇄일인 2021년 12월 31일 기준 주주의 주식소유현황을 기초로 하여 작성하였습니다.

주2) 지분율은 보통주 발행주식수 대비 비율입니다.

주3) 2021년 12월 31일 기준 자기주식의 주주명은 변경 전 상호인 디피씨주식회사로 되어있습니다.

마. 소액주주현황

소액주주현황

(기준일 : 2021년 12월 31일)

(단위 : 주)

구분	주주			소유주식			비고
	소액주주수	전체주주수	비율(%)	소액주식수	총발행주식수	비율(%)	
소액주주	47,908	47,916	99.99	27,350,785	41,678,175	65.62	-

주1) 2021년 12월 31일 주주명부 기준으로 발행주식 총수의 100분의 1에 미달하는 주식을 소유한 주주입니다.

주2) 소유주식 비율은 의결권 있는 발행주식(보통주) 총수 대비 비율이며, 의결권 행

사가 제한된 주식도 포함되어 있습니다.

바. 주가 및 주식거래실적

(단위 : 원, 주)

종류		2021년 7월	2021년 8월	2021년 9월	2021년 10월	2021년 11월	2021년 12월	
보통주	주가	증가최고	14,500	14,500	14,800	17,400	17,550	15,750
		증가최저	13,150	13,150	14,150	13,200	14,650	14,000
		산술평균	14,043	13,721	14,463	15,318	15,714	14,736
	거래량	최고(일)	1,343,685	6,401,287	1,391,754	17,646,983	12,309,693	2,715,966
		최저(일)	309,795	310,927	320,942	563,302	435,271	247,862
		월간	12,829,502	20,497,020	11,000,751	65,419,000	42,891,177	18,131,569

VIII. 임원 및 직원 등에 관한 사항

1. 임원 및 직원 등의 현황

임원 현황

(기준일: 2021년 12월 31일)

(단위: 주)

성명	성별	출생년월	직위	등기임원 여부	상근 여부	담당 업무	주요경력	소유주식수		최대주주와의 관계	재직기간	임기 만료일
								의결권 있는 주식	의결권 없는 주식			
도용환	남	1957.02	사내이사/회장	사내이사	상근	최고경영자	- 고려대 경영학 석사 - 신한생명보험(주) 투자운용실장 - 스틱인베스트먼트(주)(소멸법인) 대표이사 - 한국벤처캐피탈 협회 회장 - (現)스틱인베스트먼트(주) 회장 - (現)스틱벤처스(주) 사내이사	5,498,918	-	최대주주 본인	2003.03 ~ 현재	2023.03.25
곽동걸	남	1959.07	대표이사	사내이사	상근	경영총괄	- 서울대학교 경영학 석사수료 - (現)스틱인베스트먼트(주) 대표이사/시니어파트너 - 스틱인베스트먼트(주)(소멸법인) 대표이사 - 스틱투자자문 대표이사 - 삼성증권 팀장	1,485,663	-	없음	2003.03 ~ 현재	2024.12.16
곽대환	남	1962.10	대표이사	사내이사	상근	경영총괄	- 서울대 경제학 학사 - (現)스틱인베스트먼트(주) 대표이사/시니어파트너 - 스틱인베스트먼트(주)(소멸법인) 대표이사 - 스틱벤처스(주) 대표이사 - 국민연금공단 실장	150,000	-	없음	2011.10 ~ 현재	2024.12.16
이태고*	남	1961.02	대표이사	사내이사	상근	경영총괄	- 영남대 경제학 석사 - 삼성물산 상무 - (現)남동디피씨전자유한공사 동사장 - (現)부산디피씨전자유한공사 동사장	30,000	-	없음	2014.09 ~ 현재	2022.03.21
박형건	남	1960.06	사내이사/시니어파트너	사내이사	상근	리스크관리본부장	- Georgetown University LL.M. - 스틱인베스트먼트(주) 사내이사/시니어파트너	100,000	-	없음	2007.11 ~ 현재	2024.12.16

성명	성별	출생년월	직위	등기임원 여부	상근 여부	담당 업무	주요경력	소유주식수		최대주주와의 관계	재직기간	임기 만료일
								의결권 있는 주식	의결권 없는 주식			
							- 스틱인베스트먼트(소멸법인) 리스크관리본부장 - 스틱벤처스(주) 사내이사					
서동규**	남	1966.01	시니어파트너	미등기	상근	총괄대표	- 스틱인베스트먼트(주) 시니어파트너 - 삼일회계법인 대표	-	-	없음	2022.01 ~ 현재	-
유영학	남	1956.09	사외이사/감사 위원	사외이사	비상근	사외이사/감사위원	- 버클리대 사회복지학 석사 - 보건복지부 차관 - 현대차정몽구재단 이사장 - (現)법무법인 율촌 고문	-	-	없음	2020.03 ~ 현재	2023.03.25
한대우	남	1956.03	사외이사/감사 위원	사외이사	비상근	사외이사/감사위원	- 워싱턴대 경제학 석사 - 한국산업은행 부행장 - (現)법무법인 태평양 고문	-	-	없음	2020.03 ~ 현재	2023.03.25
구승권	남	1959.04	사외이사/감사 위원장	사외이사	비상근	사외이사/감사위원장	- 연세대 경영학 학사 - 중부지방국세청 국제심사위원 - 중부지방국세청 정보공개심의회 위원 - (現)강남세무서 납세자보호위원회 위원 - (現)정진세림회계법인 1본부 대표	-	-	없음	2020.03 ~ 현재	2023.03.25
이상환	남	1956.05	부사장	미등기	상근	최고재무관리자	- 고려대 경영학과 - 일은증권 이사(준법감시인) - (주)아이디에스 상무이사 - (주)인티큐브 상근감사 - (주)에너솔 대표이사 - (現)스틱인베스트먼트(주) 감사 - (現)스틱얼터너티브자산운용(주) 감사 - (現)스틱벤처스(주) 감사	25,000	-	없음	2008.03 ~ 현재	-
김재범	남	1967.04	시니어파트너	미등기	상근	투자전략실장	- 서울대 경제학 학사 - 스틱인베스트먼트(주) 시니어파트너 - 스틱인베스트먼트(소멸법인) 시니어파트너 - 법무법인 광장 수석전문위원 - 국민연금공단 대체투자실장	63,500	-	없음	2019.10 ~ 현재	-
							- 서울대 경제학 석사 - 스틱인베스트먼트(주) 시니어파트너					

성명	성별	출생년월	직위	등기임원 여부	상근 여부	담당 업무	주요경력	소유주식수		최대주주와의 관계	재직기간	임기 만료일
								의결권 있는 주식	의결권 없는 주식			
채진호	남	1971.03	시니어파트너	미등기	상근	라지캡부문대표	- 스틱인베스트먼트(소멸법인) 시니어파트너 - 골든폴(주) 대표이사 - (주)케이아이파트너스 팀장	100,000	-	없음	2010.06 ~ 현재	-
Chang An Li	남	1967.05	파트너	미등기	상근	GCT 총괄	- Drexel University MBA - 스틱인베스트먼트(주) 파트너 - 스틱인베스트먼트(소멸법인) 파트너 - Aqur Asia Asset Executive Vice President - Fu Hwa Commercial Bank Head of Financial Products	55,700	-	없음	2008.05 ~ 현재	-
배선한	남	1966.11	파트너	미등기	상근	해외투자팀장	- University of Birmingham MBA - 스틱인베스트먼트(주) 파트너 - 스틱인베스트먼트(소멸법인) 파트너 - 삼성전기 차장 - 삼성전자 과장	55,854	-	없음	2005.06 ~ 현재	-
이경형	남	1971.05	파트너	미등기	상근	그로스캐피탈본부장	- Stanford University E-MBA - 스틱인베스트먼트(주) 파트너 - 스틱인베스트먼트(소멸법인) 파트너 - 케이티비네트워크 과장 - 정보통신정책연구원 주임연구원 - 한국국방연구원 연구원	34,600	-	없음	2006.05 ~ 현재	-
박기수	남	1971.07	파트너	미등기	상근	대외사업본부 및 ESG본부장	- 연세대 MBA - 스틱인베스트먼트(주) 파트너 - 스틱인베스트먼트(소멸법인) 파트너 - 바클레이즈은행 이사 - Natixis증권 이사	41,000	-	없음	2009.08 ~ 현재	-
강일성	남	1972.02	파트너	미등기	상근	라지캡부문대표	- 서울대 경제학 학사 - 스틱인베스트먼트(주) 파트너 - 스틱인베스트먼트(소멸법인) 파트너 - 대우증권 차장 - 흥국자산운용 과장	32,785	-	없음	2010.07 ~ 현재	-
이상현	남	1977.12	상무	미등기	상근	라지캡부문	- University of Michigan 정치학 학사 - 스틱인베스트먼트(주) 상무	-	-	없음	2006.08 ~ 현재	-

성명	성별	출생년월	직위	등기임원 여부	상근 여부	담당 업무	주요경력	소유주식수		최대주주와의 관계	재직기간	임기 만료일
								의결권 있는 주식	의결권 없는 주식			
							- 스틱인베스트먼트(소멸법인) 상무 - 씨텍(주) 대리					
최안성	남	1972.03	상무	미등기	상근	그로스캐피탈본부	- 서울대 MBA - 스틱인베스트먼트(주) 상무 - 스틱인베스트먼트(소멸법인) 상무	-	-	없음	2009.06 ~ 현재	-
이한주	남	1980.07	상무	미등기	상근	그로스캐피탈본부	- 서울대 경제학 학사 - 스틱인베스트먼트(주) 상무 - 스틱인베스트먼트(소멸법인) 상무 - ABN AMRO Analyst	-	-	없음	2009.06 ~ 현재	-
안준하	남	1979.04	상무	미등기	상근	라지캡부문	- 서울대 법학과 학사 - 스틱인베스트먼트(주) 상무 - 스틱인베스트먼트(소멸법인) 상무	-	-	없음	2010.10 ~ 현재	-
조재용	남	1978.12	상무	미등기	상근	라지캡부문	- Cornell University 호텔경영/재무 학사 - 스틱인베스트먼트(주) 상무 - 스틱인베스트먼트(소멸법인) 상무 - Steadfast Investment, CEO - Macquarie Bank Limited, Head of North Asia - Affinity Equity Partners, Director	-	-	없음	2020.06 ~ 현재	-
김홍진	남	1980.12	상무	미등기	상근	그로스캐피탈본부	- 서울대 경영학 학사 - 스틱인베스트먼트(주) 상무 - 스틱인베스트먼트(소멸법인) 상무 - 그린에그인베스트먼트 부장 - 한화생명 과장	-	-	없음	2019.04 ~ 현재	-
공원표	남	1973.01	상무	미등기	상근	경영지원본부	- 중앙대 회계학 학사 - 스틱인베스트먼트(주) 상무 - 스틱인베스트먼트(소멸법인) 상무	-	-	없음	2005.11 ~ 현재	-
이도행	남	1975.02	상무	미등기	상근	리스크관리 본부 및 투자전략실	- 연세대 경영학 학사 - 스틱인베스트먼트(주) 상무 - 스틱인베스트먼트(소멸법인) 상무 - 스틱벤처스(주) 리스크관리 상무 - 서강대학교 감사관	-	-	없음	2018.04 ~ 현재	-

성명	성별	출생년월	직위	등기임원 여부	상근 여부	담당 업무	주요경력	소유주식수		최대주주와의 관계	재직기간	임기 만료일
								의결권 있는 주식	의결권 없는 주식			
권종익**	남	1984.07	상무	미등기	상근	그로스캐피탈본부	- KAIST 수학과 학사 - 스틱인베스트먼트(주) 상무 - 스틱인베스트먼트(주)(소멸법인) 수석심사역 - 도미누스인베스트먼트 PE본부 이사	-	-	없음	2020.07 ~ 현재	-
김우섭**	남	1982.12	상무	미등기	상근	라지랩부문	- 연세대 경영학 학사 - 스틱인베스트먼트(주) 상무 - 스틱인베스트먼트(주)(소멸법인) 수석심사역 - 삼일회계법인 글로벌본부	-	-	없음	2013.06 ~ 현재	-
이길환	남	1960.11	상무	미등기	상근	경영보좌역	- 순심고 졸업 - 디피씨(주) 전략사업부장 - 남통디피씨전자유한공사 총경리	-	-	없음	1986.05 ~ 현재	-
강창구	남	1963.07	이사	미등기	상근	중국현지법인 불산총경리	- 인하공업전문대 기계과 - 불산디피씨전자유한공사 부총경리	-	-	없음	1988.11 ~ 현재	-
이규철	남	1963.04	이사	미등기	상근	생산기술팀총괄	- 소사공고 기계과 - 디피씨(주) 생산기술팀 부장	-	-	없음	1986.05 ~ 현재	-
한극우	남	1966.12	이사	미등기	상근	중국현지법인 남통총경리	- 경원전문대 전산과 - 디피씨(주) 지원사업부 부장 - 디피씨(주) 경영관리팀장 - 남통디피씨전자유한공사 부총경리	-	-	없음	1994.06 ~ 현재	-
최성욱	남	1966.11	이사	미등기	상근	기술연구팀총괄	- 인천대학교 전기과 - 디피씨(주) 기술연구소 부장	-	-	없음	1990.05 ~ 현재	-
인석	남	1971.09	이사	미등기	상근	말레이시아 현지법인 법인장	- 인천대학교 전기과 - 디피씨(주) 전략사업부장	-	-	없음	2000.08 ~ 현재	-
하지봉	남	1964.12	이사	미등기	상근	품질개선팀총괄	- 대구보건대 치기공과 - 디피씨(주) 품질개선팀 부장	-	-	없음	1989.11 ~ 현재	-

* 2022년 2월 15일 사임

** 2022년 1월 1일 선임

나. 임원의 타회사겸직 현황

(기준일: 2021년 12월 31일)

겸직자		겸직회사		
성명	직위	회사명	직위	재임기간
도용환	사내이사/회장	- 스틱벤처스(주)	- 사내이사	2018.09 ~ 현재
곽동걸	대표이사	- (주)대성엘텍	- 기타비상무이사	2013.09 ~ 현재
		- (주)대경오엔티	- 기타비상무이사	2018.03 ~ 현재
곽대환	대표이사	- 스틱스페셜시추에이션헬스케어 유한회사	- 대표이사	2018.03 ~ 현재
		- 엔에이치기업인수목적20호(주)	- 대표이사	2021.06 ~ 현재
		- 디비금융제10호기업인수목적(주)	- 대표이사	2021.10 ~ 현재
이태고	대표이사	- 남동디피씨전자유한공사	- 동사장	2015 ~ 현재
		- 불산디피씨전자유한공사	- 동사장	2015 ~ 현재
박형건	사내이사/시니어파트너	- 스틱벤처스(주)	- 사내이사	2021.07 ~ 현재
서동규	시니어파트너	- (주)주비스다이어트	- 감사	2020.10 ~ 현재
유영학	사외이사/감사위원	- 법무법인 율촌	- 고문	2018 ~ 현재
한대우	사외이사/감사위원	- 법무법인 태평양	- 고문	2013 ~ 현재
구승권	사외이사/감사위원장	- 정진세럼회계법인	- 1본부대표	2010 ~ 현재
이상환	감사	- 스틱얼터너티브자산운용(주)	- 감사	2018 ~ 현재
		- 스틱벤처스(주)	- 감사	2018 ~ 현재
김재범	시니어파트너	- (주)쿠프마케팅	- 기타비상무이사	2020.03 ~ 현재
채진호	시니어파트너	- (주)한컴라이프케어	- 기타비상무이사	2017.11 ~ 현재
		- 스틱스페셜시추에이션다이아몬드 유한회사	- 대표이사	2018.06 ~ 현재
		- 스틱스페셜시추에이션원 유한회사	- 대표이사	2019.10 ~ 현재
		- 스틱스페셜시추에이션에버그린 유한회사	- 대표이사	2020.06 ~ 현재
		- STIC Special Situation Evergreen Cayman Limited	- Director	2020.06 ~ 현재
		- 대표이사	- 대표이사	2020.08 ~ 현재
		- 스틱스페셜시추에이션주얼 유한회사	- 기타비상무이사	2020.10 ~ 현재
		- (주)주비스다이어트	- 대표이사	2021.05 ~ 현재
		- 스틱스페셜시추에이션모빌리티 유한회사	- 대표이사	2021.08 ~ 현재
		- 스틱스페셜시추에이션코스믹 유한회사	- 기타비상무이사	2019.10 ~ 현재
		- (주)휴맥스모빌리티	- 기타비상무이사	2021.07 ~ 현재
		- 대영채비(주)	- 대표이사	2021.10 ~ 현재
		- 스틱스페셜시추에이션리얼티 유한회사	- 기타비상무이사	2021.11 ~ 현재
		- (주)부동산다이렉트	- 기타비상무이사	2021.12 ~ 현재
- 아이엠티테크놀로지(주)	- Manager	2022.01 ~ 현재		
- IME TECHNOLOGY S.a.r.l.				
Anli Chang	파트너	- I-Serve Holdings Limited	- Director	2017.10 ~ 현재
		- Lihua Eco-Packaging (Cayman) Co., Ltd.	- Director	2020.01 ~ 현재
		- TacBright Optronics Corporation	- Director	~ 현재
이경형	파트너	- (주)알에프메디컬	- 기타비상무이사	2021.04 ~ 현재
		- SYSTRAN SAS	- Director	2021.03 ~ 현재
		- STIC Pan-Asia NC Pte. Ltd.	- Director	2020.11 ~ 현재
강일성	파트너	- (주)쿠프마케팅	- 기타비상무이사	2020.03 ~ 현재
		- (주)부동산다이렉트	- 기타비상무이사	2021.11 ~ 현재
이상현	상무	- (주)쿠프마케팅	- 기타비상무이사	2016.12 ~ 현재
		- (주)휴맥스모빌리티	- 기타비상무이사	2019.10 ~ 현재
최안성	상무	- (주)캠시스글로벌	- 사외이사/감사위원	2019.07 ~ 현재
		- 네텍(주)	- 기타비상무이사	2021.03 ~ 현재
		- (주)브이씨텍	- 사외이사/감사위원	2015.10 ~ 현재
		- Satum Agriculture Investment Co., Limited	- Director	2019.09 ~ 현재
		- SYSTRAN SAS	- Director	2021.03 ~ 현재
- Primer Protein LLC	- Director	~ 현재		
이한주	상무	- (주)대성엘텍	- 기타비상무이사/감사위원	2015.03 ~ 현재
		- STIC GIGF Limited	- Director	2021.06 ~ 현재

겸직자		겸직회사		
성명	직위	회사명	직위	재임기간
안준하	상무	- ㈜주비스다이어트	- 기타비상무이사	2020.10 ~ 현재
조재용	상무	- Carousell Pte. Ltd.	- Director	2021.09 ~ 현재
김홍진	상무	- Dunzo - STIC Pan-Asia HF Cayman Limited	- Director - Director	~ 현재 2021.06 ~ 현재
이도행	상무	- 스틱벤처스㈜	- 리스크관리 상무	2018.07 ~ 현재

다. 직원 등 현황

(기준일: 2021년 12월 31일)

(단위: 백만원)

직원									소속 외 근로자			비고	
사업부문	성별	직원 수					평균 근속연수	연간급여 총액	1인평균 급여액	남	여		계
		기간의 정함이 없는 근로자		기간제 근로자		합계							
		전체	(단시간 근로자)	전체	(단시간 근로자)								
투자	남	40	-	-	-	40	7년 9개월	39,724	993				-
투자	여	7	-	1	-	8	7년 1개월	788	113				-
제조	남	41	-	1	1	42	12년 10개월	2,599	61	-	-	-	-
제조	여	4	-	-	-	4	15년 8개월	229	57				-
합계		92	-	2	1	94	10년4개월	43,340	461				-

※ 등기임원 (사내이사 5명, 사외이사3명)은 포함되지 않았습니다.

※ 급여총액은 소득세법 제20조에 따라 관할 세무서에 제출하는 근로소득지급명세서의 근로소득을 기준으로 작성되었습니다.

라. 미등기임원 보수 현황

(기준일: 2021년 12월 31일)

(단위: 백만원)

구분	인원수	연간급여 총액	1인평균 급여액	비고
미등기임원	22	34,814	1,582	-

※ 인원수: 2021년 12월 31일 현재 국내에 재직중인 미등기임원 수

※ 보수총액: 2021년 1월 1일부터 12월 31일까지 재직한 모든미등기임원(퇴임미등기임원 포함)에게 지급한 보수총액

※ '임원의 현황' 미등기임원 중 해외 주재원은 국내에서 근로소득이 발생하지 않아 상기 현황에 포함되지 않았습니다.

2. 임원의 보수 등

<이사·감사 전체의 보수현황>

1. 주주총회 승인금액

(단위 : 백만원)

구분	인원수	주주총회 승인금액	비고
등기이사 (사외이사, 감사위원회 위원 제외)	5명	-	-
감사위원회 위원	3명	-	-
계	8명	3,000	-

주1) 인원수는 공시서류작성기준일 현재 기준입니다.

주2) 주주총회 승인금액은 2021년 12월 17일 임시주주총회에서 승인받은 금액입니다.

2. 보수지급금액

2-1. 이사·감사 전체

(단위 : 백만원)

인원수	보수총액	1인당 평균보수액	비고
8	615	77	-

2-2. 유형별

(단위 : 백만원)

구분	인원수	보수총액	1인당 평균보수액	비고
등기이사 (사외이사, 감사위원회 위원 제외)	5	507	101	-
사외이사 (감사위원회 위원 제외)	-	-	-	-
감사위원회 위원	3	108	36	-
감사	-	-	-	-

* 상기 보수총액은 합병준속회사인 스틱인베스트먼트(구. 디피씨(주))의 이사 또는 감사로 재임시 받은 금액만 산정하였습니다.

<보수지급금액 5억원 이상인 이사·감사의 개인별 보수현황>

당사는 이사·감사 중 보수 5억원 이상에 해당사항이 없으므로 기재하지 않습니다.
 (* 기업공시서식 작성기준 제9장제2절에 의거, 보수가 5억원 이상인 경우만 기재함)

1. 개인별 보수지급금액

(단위 : 원)

이름	직위	보수총액	보수총액에 포함되지 않는 보수
-	-	-	-

2. 산정기준 및 방법

당사는 이사·감사 중 보수 5억원 이상에 해당사항이 없으므로 기재하지 않습니다.
 (* 기업공시서식 작성기준 제9장제2절에 의거, 보수가 5억원 이상인 경우만 기재함)

<보수지급금액 5억원 이상 중 상위 5명의 개인별 보수현황>

1. 개인별 보수지급금액

(단위 : 백만원)

이름	직위	보수총액	보수총액에 포함되지 않는 보수
채진호	부문대표	17,066	주식매수선택권 29,220주 (1차: 9,738주, 2차: 19,482주) 행사가격: 1차 9,851원, 2차 11,229원, 행사기간: 정년퇴직일로부터 3년 이내
도용환	회장	8,267	-
곽동걸	부회장	4,482	-
박형건	본부장	3,891	-
곽대환	대표이사	3,779	-

* 상기 보수총액은 합병존속회사(구. 디피씨(주))와 합병소멸회사(구. 스틱인베스트먼트(주))의 보수총액을 기준으로 산정함.

2. 산정기준 및 방법

(단위 : 백만원)

이름	보수의 종류	총액	산정기준 및 방법
	급여	600	취업규칙 및 제규정에 의거한 임직원별 연봉계약에 따라 직무, 직급, 근속기간, 업무전문성, 회사기여도 등을 종합적으로 반영하여 기본급을 총 600백만원으로 책정하고 1/12로 매월 지급

이름	보수의 종류		총액	산정기준 및 방법
채진호	근로소득	상여	16,466	임직원 성과보상규정에 따라 ①회사 경영성과에 따른 경영성과급과 ② 펀드결성 및 투자 및 수익 창출 기여도 등에 기초하여 펀드 운용 성과급을 지급함. * 경영성과급은 연다마 영업이익에서 미실현손익 및 세금 등을 공제 후 일정률을 적용한 재원을 기초로 하여 수익에 대한 기여도, 업무 중요도, 조직 기여도 등을 종합적으로 고려하여 지급 * 펀드운용 성과급: 운용중인 펀드의 설정된 기준을 초과하는 수익에 대하여 성과보수를 수령할 경우, 일정 범위 내에서 펀드운용에 기여한 비율에 따라 개인별로 배분하고 대표이사의 승인 절차를 거쳐 지급함
		주식매수선택권 행사이익	-	해당사항 없음
		기타 근로소득	-	회사 내규에 의한 복리후생비 성 지급
	퇴직소득	-	해당사항 없음	
	기타소득	-	해당사항 없음	

(단위 : 백만원)

이름	보수의 종류		총액	산정기준 및 방법
도용환	근로소득	급여	400	취업규칙 및 제규정에 의거한 임직원별 연봉계약에 따라 직무, 직급, 근속기간, 업무전문성, 회사기여도 등을 종합적으로 반영하여 기본급을 총 400백만원으로 책정하고 1/12로 매월 지급
		상여	7,704	임직원 성과보상규정에 따라 ①회사 경영성과에 따른 경영성과급과 ② 펀드결성 및 투자 및 수익 창출 기여도 등에 기초하여 펀드 운용 성과급을 지급함. * 경영성과급은 연다마 영업이익에서 미실현손익 및 세금 등을 공제 후 일정률을 적용한 재원을 기초로 하여 수익에 대한 기여도, 업무 중요도, 조직 기여도 등을 종합적으로 고려하여 지급 * 펀드운용 성과급: 운용중인 펀드의 설정된 기준을 초과하는 수익에 대하여 성과보수를 수령할 경우, 일정 범위 내에서 펀드운용에 기여한 비율에 따라 개인별로 배분하고 대표이사의 승인 절차를 거쳐 지급함
		주식매수선택권 행사이익	-	해당사항 없음
		기타 근로소득	-	회사 내규에 의한 복리후생비 성 지급
	퇴직소득	-	해당사항 없음	
기타소득	-	해당사항 없음		

(단위 : 백만원)

이름	보수의 종류		총액	산정기준 및 방법
곽동걸	근로소득	급여	500	취업규칙 및 제규정에 의거한 임직원별 연봉계약에 따라 직무, 직급, 근속기간, 업무전문성, 회사기여도 등을 종합적으로 반영하여 기본급을 총 500백만원으로 책정하고 1/12로 매월 지급
		상여	3,982	임직원 성과보상규정에 따라 ①회사 경영성과에 따른 경영성과급과 ② 펀드결성 및 투자 및 수익 창출 기여도 등에 기초하여 펀드 운용 성과급을 지급함. * 경영성과급은 연다마 영업이익에서 미실현손익 및 세금 등을 공제 후 일정률을 적용한 재원을 기초로 하여 수익에 대한 기여도, 업무 중요도, 조직 기여도 등을 종합적으로 고려하여 지급 * 펀드운용 성과급: 운용중인 펀드의 설정된 기준을 초과하는 수익에 대하여 성과보수를 수령할 경우, 일정 범위 내에서 펀드운용에 기여한 비율에 따라 개인별로 배분하고 대표이사의 승인 절차를 거쳐 지급함
		주식매수선택권 행사이익	-	해당사항 없음
		기타 근로소득	-	회사 내규에 의한 복리후생비 성 지급
	퇴직소득	-	해당사항 없음	
기타소득	-	해당사항 없음		

(단위 : 백만원)

이름	보수의 종류		총액	산정기준 및 방법
		급여	315	취업규칙 및 제규정에 의거한 임직원별 연봉계약에 따라 직무, 직급, 근속기간, 업무전문성, 회사기여도 등을 종합적으로 반영하여 기본급을 총 315백만원으로 책정하고 1/12로 매월 지급
				임직원 성과보상규정에 따라 ①회사 경영성과에 따른 경영성과급과 ② 펀드결성 및 투자 및 수익 창출

이름	보수의 종류		총액	산정기준 및 방법
박형건	근로소득	상여	3,572	기여도 등에 기초하여 펀드 운용 성과급을 지급함. * 경영성과급은 연다마 영업이익에서 미실현손익 및 세금 등을 공제 후 일정률을 적용한 재원을 기초로 하여 수익에 대한 기여도, 업무 중요도, 조직 기여도 등을 종합적으로 고려하여 지급 * 펀드운용 성과급: 운용중인 펀드의 설정된 기준을 초과하는 수익에 대하여 성과보수를 수령할 경우, 일정 범위 내에서 펀드운용에 기여한 비율에 따라 개인별로 배분하고 대표이사의 승인 절차를 거쳐 지급함
		주식매수선택권 행사이익	-	해당사항 없음
		기타 근로소득	-	회사 내규에 의한 복리후생비 성 지급
	퇴직소득	-	해당사항 없음	
	기타소득	-	해당사항 없음	

(단위 : 백만원)

이름	보수의 종류		총액	산정기준 및 방법
곽대환	근로소득	급여	350	취업규칙 및 제규정에 의거한 임직원별 연봉계약에 따라 직급, 직급, 근속기간, 업무전문성, 회사기여도 등을 종합적으로 반영하여 기본급을 총 350백만원으로 책정하고 1/12로 매월 지급
		상여	3,427	임직원 성과보상규정에 따라 ①회사 경영성과에 따른 경영성과급과 ② 펀드결실 및 투자 및 수익 창출 기여도 등에 기초하여 펀드 운용 성과급을 지급함. * 경영성과급은 연다마 영업이익에서 미실현손익 및 세금 등을 공제 후 일정률을 적용한 재원을 기초로 하여 수익에 대한 기여도, 업무 중요도, 조직 기여도 등을 종합적으로 고려하여 지급 * 펀드운용 성과급: 운용중인 펀드의 설정된 기준을 초과하는 수익에 대하여 성과보수를 수령할 경우, 일정 범위 내에서 펀드운용에 기여한 비율에 따라 개인별로 배분하고 대표이사의 승인 절차를 거쳐 지급함
		주식매수선택권 행사이익	-	해당사항 없음
		기타 근로소득	-	회사 내규에 의한 복리후생비 성 지급
	퇴직소득	-	해당사항 없음	
기타소득	-	해당사항 없음		

<주식매수선택권의 부여 및 행사현황>

<표1>

(단위 : 원)

구분	인원수	주식매수선택권의 공정가치 총액	비고
등기이사	-	-	-
사외이사	-	-	-
감사위원회 위원 또는 감사	-	-	-
계	-	-	-

<표2>

(기준일 : 2021년 12월 31일)

(단위 : 원, 주)

부여 받은자	관계	부여일	부여방법	주식의 종류	최초 부여 수량	당기변동수량		총변동수량		기말 미행사수량	행사기간	행사 가격
						행사	취소	행사	취소			
김재범	미등기임원	2020년 12월 07일	(주1)	보통주	9,738	-	-	-	-	9,738	(주2)	9,851
김재범	미등기임원	2021년 05월 31일	(주1)	보통주	19,482	-	-	-	-	19,482	(주2)	11,229
채진호	미등기임원	2020년 12월 07일	(주1)	보통주	9,738	-	-	-	-	9,738	(주2)	9,851
채진호	미등기임원	2021년 05월 31일	(주1)	보통주	19,482	-	-	-	-	19,482	(주2)	11,229
배선한	미등기임원	2020년 12월 07일	(주1)	보통주	9,738	-	-	-	-	9,738	(주2)	9,851
이경형	미등기임원	2020년 12월 07일	(주1)	보통주	9,738	-	-	-	-	9,738	(주2)	9,851
강일성	미등기임원	2020년 12월 07일	(주1)	보통주	9,738	-	-	-	-	9,738	(주2)	9,851
박기수	미등기임원	2020년 12월 07일	(주1)	보통주	9,738	-	-	-	-	9,738	(주2)	9,851
Andy Chang	미등기임원	2020년 12월 07일	(주1)	보통주	9,738	-	-	-	-	9,738	(주2)	9,851

(주1) 신주 발행, 자기주식 교부 및 금전 차액보상 방식중 이사회 결의로 정함.

(주2) 회사의 내부규정에 따라 정년퇴직을 한 날로부터 3년 이내

IX. 계열회사 등에 관한 사항

가. 계열회사 현황

(1) 계열회사 현황(요약)

당사는 2021년 12월 31일 현재 당사를 제외하고 57개의 계열회사를 가지고 있으며, 「독점규제 및 공정거래에 관한 법률」(이하 "공정거래법")상의 출자총액제한 기업집단 또는 상호출자제한 기업집단에 해당되지 않습니다.

(기준일 : 2021년 12월 31일)

(단위 : 사)

기업집단의 명칭	계열회사의 수		
	상장	비상장	계
스틱	3	54	57

※상세 현황은 '상세표-2. 계열회사 현황(상세)' 참조

(2) 계열회사간 임원 겸직 현황

겸직임원		겸직회사		비고
성명	직위	회사명	직위	
도용환	사내이사	스틱벤처스(주)	사내이사	-
곽동걸	대표이사	(주)대경오앤티	기타비상무이사	
곽대환	대표이사	엔에이치기업인수목적20호(주)	대표이사	-
		디비금융제10호기업인수목적(주)		
		스틱스페셜시츄에이션헬스케어 유한회사		
박형건	사내이사	스틱벤처스(주)	사내이사	-
이태고	대표이사	남통디피씨전자유한공사	동사장	-
		불산디피씨전자유한공사	동사장	-

나. 타법인출자 현황(요약)

(기준일 : 2021년 12월 31일)

(단위 : 백만원)

출자 목적	출자회사수			총 출자금액			
	상장	비상장	계	기초 장부 가액	증가(감소)		기말 장부 가액
					취득 (처분)	평가 손익	
경영참여	-	5	5	18,095	8,845	-	26,940
일반투자	-	12	12	56,133	-213	14,123	70,044
단순투자	-	2	2	2,174	-645	574	2,103
계	-	19	19	76,403	7,988	14,695	99,086

※상세 현황은 '상세표-3. 타법인출자 현황(상세)' 참조

X. 대주주 등과의 거래내용

1. 채무보증

2021년 12월 31일 현재 당사가 특수관계자를 위하여 제공한 지급보증은 다음과 같습니다.

채무자 [회사와의 관계]	채권자	보증금액			보증 종료일	비 고
		기초	증감	기말		
DY POWER SYSTEMS(M) SDN.BHD [해외 계열사]	RHB BANK	MYR19,000,000	-	MYR19,000,000	상환시까지	무역금융에 대한 지급보증
불산디피씨전자유한공사 [해외 계열사]	산업은행 중국 광저우	CNY 3,000,000	-	CNY 3,000,000	2022.04.11	대출에 대한 지급보증 건

XI. 그 밖에 투자자 보호를 위하여 필요한 사항

1. 공시내용 진행 및 변경사항

가. 타법인 주식 및 출자증권 취득결정

신고일자	제 목	신고내용	신고사항의 진행사항
2022.03.03	타법인 주식 및 출자증권 취득결정	1. 발행회사 - 회사명 : 스틱 이노베이션 펀드 - 자본금(원) : 213,200,000,000 2. 취득내역 - 취득금액(원) : 10,000,000,000 3. 취득목적 - 펀드출자를 통한 수익성 추구 4. 취득예정일자 - 2022-03-23	'4. 취득예정일자'는 변경될 수 있으며 추후 확정시 재공시 하겠습니다.

2. 우발부채 등에 관한 사항

가. 중요한 소송사건

2021년 12월 31일 현재 연결회사가 계류중인 소송사건의 내역은 다음과 같습니다.

(단위: 천원)

사건	원고	피고	소송금액	당분기말 현재 진행상황
경정청구거부처분 취소	스틱인베스트먼트(주)	삼성세무서장	1,569,891	2심 계류중

나. 견질 또는 담보용 어음·수표 현황

(기준일 : 2021년 12월 31일)

(단위 : 매, 백만원)

제 출 처	매 수	금 액	비 고
은 행	-	-	-
금융기관(은행제외)	-	-	-
법 인	-	-	-
기타(개인)	-	-	-

다. 채무보증 현황

-해당사항 없음

라. 채무인수약정 현황

-해당사항 없음

마. 그 밖의 우발채무 및 약정사항

그 밖의 우발채무 등에 관하여는 'Ⅲ. 재무에 관한 사항', '3. 연결재무제표 주석'의 22번, 우발채무 및 약정사항 및 '4. 재무제표 주석'의 29번 '우발채무 및 약정사항'을 참조하시기 바랍니다.

3. 제재 등과 관련된 사항

- 해당사항 없음

4. 작성기준일 이후 발생한 주요사항 등 기타사항

가. 작성기준일 이후 발생한 주요사항

(1) 분할

회사는 2021년 11월 16일 이사회에서 장기적인 성장 전략의 일환으로 분할등 기업 집단의 지배구조 개편을 통해 경영 효율성 증대 및 사업경쟁력을 강화함으로써 주주 및 기업가치를 제고하기 위하여 상법 제530조의2 내지 제530조의12의 규정이 정하는 바에 따라 아래와 같이 단순·물적분할 방식으로 제조사업부문을 분할하여 새로운 회사를 설립하였습니다. 분할 진행 경과는 다음과 같습니다.

구분	일자
이사회 결의일	2021년 11월 16일
분할 주주총회를 위한 주주확정일	2021년 12월 2일
분할계획서 승인을 위한 주주총회일	2022년 1월 14일
분할기일	2022년 2월 15일

분할보고총회일 또는 창립총회일 (주1)	2022년 2월 15일
분할등기일	2022년 2월 15일

나. 합병 등의 사후 정보

회사는 2021년 12월 17일자로 종속기업인 스틱인베스트먼트(주)를 흡수합병하였습니다. 본 합병은 신주를 발행하지 않는 무증자 합병으로서 당사의 발행주식 총수 및 자본금 변동은 없습니다. 합병에 대한 자세한 사항은 당사가 2021년 10월 31일 금융감독원 전자공시시스템(<http://dart.fss.or.kr/>)상 공시한 '주요사항보고서(회사합병 결정)' 및 'Ⅲ. 재무에 관한 사항', '4. 재무제표 주석'의 30번 '동일지배 하의 합병'을 참조하시기 바랍니다.

* 합병등(합병, 중요한 영업·자산양수도, 주식의 포괄적교환·이전, 분할)

(단위 : 백만원)

대상회사	계정과목	예측		실적				비고
		1차연도	2차연도	1차연도		2차연도		
				실적	과리율	실적	과리율	
스티크인베스트먼트(주)	매출액	-	-	129,492	-	-	-	-
	영업이익	-	-	60,253	-	-	-	-
	당기순이익	-	-	44,494	-	-	-	-

* 금번 합병은 100% 자회사에 대한 소규모 합병으로 피합병 법인인 스틱인베스트먼트(주)에 대하여 합병에 관한 외부평가나 별도 매출액 예측을 하지 않았음

XII. 상세표

1. 연결대상 종속회사 현황(상세)

☞ 본문 위치로 이동

(단위 : 백만원)

상호	설립일	주소	주요사업	최근사업연도말 자산총액	지배관계 근거	주요종속 회사 여부
DY POWER SYSTEMS(M) SDN. BHD	1990.08.08	Lot 17245, 4th Mile, Jalan Genting off Jalan Kapar, Rantau Panjang, 42100 Klang, Selangor Darul Ehsan, Malaysia	고압변성기 등의 제조 및 판매	25,322	지분 50% 초과보유	○ (직전연도 자산총액이 지배회사 자산총액의 10% 이상인 종속회사)
남통디피씨전자유한공사	1996.03.02	No.8 Binjiang Road, Hui Feng Town, Qidong City, Jiangsu Province, China	고압변성기 등의 제조 및 판매	40,566	지분 50% 초과보유	○ (직전연도 자산총액이 지배회사 자산총액의 10% 이상인 종속회사)
불산디피씨전자유한공사	2000.04.14	#22, 3 Road West D/C, Guanghua-Baian Industrial Park, Xingtian, Shunde, Foshan, Guangdong, China	고압변성기 등의 제조 및 판매	34,672	지분 50% 초과보유	○ (직전연도 자산총액이 지배회사 자산총액의 10% 이상인 종속회사)
스틱벤처스(주) (411-87-00991)	2018.07.16	서울시 강남구 테헤란로78길 12(대치동) 9층	Venture Capital외	37,622	지분 50% 초과보유	○ (직전연도 자산총액이 지배회사 자산총액의 10% 이상인 종속회사)
스틱로지스틱스 파트너스(주)	2021.11.30	서울시 은평구 연서로48길 40-8(진관동)	부동산업 외	2,697	지분 50% 초과보유	X

2. 계열회사 현황(상세)

☞ 본문 위치로 이동

(기준일 : 2021년 12월 31일)

(단위 : 사)

상장여부	회사수	기업명	법인등록번호
상장	3	스틱인베스트먼트(주)	124311-0008204
		엔에이치기업인수목적20호(주)	110111-7912309
		디비금융제10호기업인수목적(주)	110111-8043294
		스틱벤처스(주)	110111-6813524
		스틱얼터너티브자산운용(주)	110111-6768795
		DY POWER SYSTEM(M) SDN. BHD	-
		남통 디피씨 유한공사	-
		불산 디피씨 유한공사	-
		스틱씨제이글로벌투자파트너쉽사모투자전문	110113-0017780
		2014스틱성장동력엠앤에이사모투자전문	110113-0018522
		스틱성장동력 엠앤에이 빅토리 사모투자합자회사	110113-0021004
		스틱성장동력 엠앤에이 빅토리 주식회사	110111-6407624

상장여부	회사수	기업명	법인등록번호
비상장	54	스틱스페셜시츄에이션사모투자합자회사	110113-0019710
		스틱스페셜시츄에이션제1호유한회사	110114-0177657
		스틱스페셜시츄에이션다이아몬드 유한회사	110114-0202785
		스틱스페셜시츄에이션헬스케어 유한회사	110114-0219889
		스틱팬아시아4차산업그로스사모투자 합자회사	110113-0022721
		스틱팬아시아4차산업그로스제1호유한회사	110114-0220802
		STIC Pan-Asia NC Pte. Ltd.	-
		STIC Pan-Asia HF Cayman Limited	-
		스틱 프론티어 제1호 사모투자합자회사	110113-0024032
		스틱스페셜시츄에이션 제2호 사모투자합자회사	110113-0025600
		스틱스페셜시츄에이션원유한회사	110114-0249018
		스틱스페셜시츄에이션에버그린유한회사	110114-0261335
		STIC Special Situation Evergreen Cayman Limited	-
		스틱스페셜시츄에이션주얼 유한회사	110114-0264280
		스틱스페셜시츄에이션모빌리티 유한회사	110114-0276904
		스틱스페셜시츄에이션코스믹 유한회사	110114-0282191
		스틱스페셜시츄에이션리얼티 유한회사	110114-0284717
		스틱스페셜시츄에이션에버그린 제1호 사모투자합자회사	110113-0029595
		스틱스페셜시츄에이션에버그린 제2호 사모투자합자회사	110113-0029579
		스틱스페셜시츄에이션원 사모투자합자회사	110113-0031681
		스틱글로벌혁신성장사모투자 합자회사	110113-0029892
		STIC GIGF Limited	-
		스틱헬스케어아시아사모투자 합자회사	110113-0031178
		(주)쿠프마케팅	110111-3332973
		(주)한국페이즈서비스	110111-5433521
		(주)쿠프파이맵스	110111-6866705
		(주)그루컴퍼니	110111-5430981
		Coup Marketing Asia Pacific SDN. BHD	-
		COOPN SINGAPORE PTE LTD	-
		COOPN HONG KONG LIMITED	-
		(주)대경오앤티	184511-0013207
		(주)태곡유지	211211-0016906
		(주)화송산업	224111-0016870
		(주)미래유지	110111-1626485
(주)대경이노텍	120111-0992207		
(주)대경바이오	164711-0088060		

상장여부	회사수	기업명	법인등록번호
		제이에너지(주)	284111-0165021
		(주)동명오앤에프	120111-0686983
		(주)그린서림	134511-0095560
		(주)그린유통	135711-0140609
		Tri-state-beefs	-
		DKONT AMERICA	-
		알에프메디컬	110111-3345934
		스탁로지스틱파트너스(주)	110111-8110449
		(주)쥬비스다이어트	110111-4855172

3. 타법인출자 현황(상세)

☞ 본문 위치로 이동

(기준일 : 2021.12.31)

(단위 : 백만원, 주, %)

법인명	상장여부	최초취득일자	출자목적	최초취득금액	기초잔액			증가(감소)			기말잔액			최근사업연도 재무현황	
					수량	지분율	장부가액	취득(처분)		평가손익	수량	지분율	장부가액	총자산	당기순이익
								수량	금액						
스탁벤처스(주)	비상장	2018.07.16	경영참가	10,962	1,400	100	10,962	-	-	-	1,400	100	10,962	37,622	6,934
스탁얼터너티브자산운용(주)	비상장	2018.06.01	경영참가	2,500	500	100	-	-	-	-	500	100	-	9,440	683
DY POWER SYSTEMS(M) SDN. BHD	비상장	1990.08.08	경영참가	2,115	7,044	100	2,115	-	-	-	7,044	100	2,115	25,322	1,595
남흥디피씨전자유한공사	비상장	1996.03.02	경영참가	2,235	-	78.3	2,235	-	6,442	-	-	100	8,677	40,566	1,556
불산디피씨전자유한공사	비상장	2000.04.14	경영참가	2,783	-	100	2,783	-	2,403	-	-	100	5,186	34,672	437
스탁씨제이글로벌투자파트너쉽사모투자전문	비상장	2014.01.03	일반투자	-	4,622,800,000	1.4	4,446	-2,255,400,000	-2,981	1,297	2,367,400,000	1.4	2,762	169,694	64,690
2014스탁성장동력엠앤에이	비상장	2014.11.20	일반투자	-	2,049,019,025	2.7	1,845	-40,723,981	-41	1,108	2,008,295,044	2.7	2,912	82,598	-1,264

법인명	상장 여부	최초취득일자	출자 목적	최초취득 금액	기초잔액			증가(감소)			기말잔액			최근사업연도 재무현황		
					수량	지분율	장부 가액	취득(처분)		평가 손익	수량	지분율	장부 가액	총자산	당기 순손익	
								수량	금액							
사모투자전문																
스틱성장동력 엠앤에이 빅토리 사모투자합자회사	비상장	2017.05.18	일반투자	-	800,000,000	2.2	669	-	-	701	800,000,000	2.2	1,370	35,872	-196	
스틱스페셜시추에이션 사모투자합자회사	비상장	2016.04.15	일반투자	-	9,984,927,010	2.0	20,704	-5,901,115,140	-17,200	1,376	4,083,811,870	2.0	4,881	200,278	187,731	
스틱팬아시아4차산업그룹 사모투자 합자회사	비상장	2018.05.09	일반투자	-	11,824,697,660	5.0	12,787	2,082,270,980	2,082	547	13,906,968,640	5.0	15,416	272,378	-1,417	
스틱 프론티어 제1호 사모투자합자회사	비상장	2018.12.19	일반투자	-	289,056,076	2.0	3,106	-2,586,000	-30	2,501	286,470,076	2.0	5,577	169,454	15,523	
스틱스페셜시추에이션 제2호 사모투자합자회사	비상장	2019.08.23	일반투자	-	13,449,708,200	2.5	12,576	6,052,044,600	6,052	5,570	19,501,752,800	2.5	24,198	757,287	-13,102	
스틱스페셜시추에이션에버그린 제1호 사모투자합자회사	비상장	2021.04.16	일반투자	-	-	-	-	100,000,000	100	48	100,000,000	0.2	148	50,101	-8	
스틱스페셜시추에이션에버그린 제2호 사모투자합자회사	비상장	2021.04.14	일반투자	-	-	-	-	99,907,703	100	48	99,907,703	0.1	148	108,187	-70	
스틱스페셜시추에이션원 사모투자합자회사	비상장	2021.10.25	일반투자	-	-	-	-	5,600,000,000	5,600	1,177	5,600,000,000	1.0	6,777	559,562	-152	
스틱글로벌벤처신성장사모투자 합자회사	비상장	2021.05.21	일반투자	-	-	-	-	6,104,928,370	6,105	-250	6,104,928,370	3.0	5,855	193,542	-10,313	
스틱4차산업혁명 Jump-up 펀드	비상장	2020.07.31	일반투자	1,400	-	4.88	-	-	-	-	-	-	-	68,775	1,427	
바이옴트로	상장	2006.08.01	단순투자	476	-	-	1,630	-	-645	525	-	-	1,510	-	-	
Next-Hive	비상장	2018.05.17	단순투자	541	57,143	-	544	-	-	49	57,143	-	593	-	-	
합 계					43,020,274,058	501	76,403	11,839,326,532	7,988	14,695	54,859,600,590	422	99,086	2,815,350	254,054	

【 전문가의 확인 】

1. 전문가의 확인

해당사항 없음

2. 전문가와의 이해관계

해당사항 없음